

CAPÍTULO V

REGULACIONES REFERIDAS AL NIVEL DE EDUCACIÓN PARVULARIA

TÍTULO XXI

GENERALIDADES

ARTÍCULO 141: Lo dispuesto en el ámbito de principios y valores del presente Reglamento Interno Escolar para educación básica y media es plenamente aplicable a los estudiantes de educación parvularia, sin perjuicio de las particularidades del nivel y de las especiales características de los párvulos.

ARTÍCULO 142: Pertinencia del nivel parvulario. Las singularidades del nivel y las necesidades propias de la edad de los párvulos requieren de ciertas regulaciones específicas que puedan dar respuesta a dichas necesidades.

Las siguientes regulaciones sistematizan las disposiciones legales y reglamentarias, referidas al bienestar de los niños y niñas, la convivencia, el buen trato y otros aspectos esenciales que resguarden el adecuado funcionamiento del nivel en nuestro colegio. Lo anterior implica la obligación de un efectivo resguardo de los derechos de los párvulos como de toda la comunidad.

En el ámbito de la convivencia, aplicamos el enfoque de la convivencia positiva que implica ayudar a los niños desde sus primeros años a resolver, a través del diálogo, los conflictos como parte de su proceso formativo.

ARTÍCULO 143: principios al que debe ajustarse el reglamento interno del nivel parvulario. Al nivel parvulario se aplican, en su totalidad, todos los principios que deben respetar los reglamentos internos, como, por ejemplo: la dignidad del ser humano; el interés superior del niño; el de no discriminación arbitraria, etc., pero debemos considerar muy particularmente el de “Autonomía Progresiva”.

Entendemos por **Autonomía Progresiva** la evolución progresiva de las facultades o competencias de los niños que permiten el ejercicio gradual de sus derechos en total autonomía. Esto se encuentra vinculado al “autogobierno”, en la medida que su capacidad se lo permita.

Le corresponde al Estado, al colegio y a las familias del colegio apoyar y proteger el desarrollo de los párvulos y favorecer sus aprendizajes, la plena autonomía para el ejercicio de sus derechos, de acuerdo con la evolución de sus facultades.

TÍTULO XXII

**DERECHOS Y DEBERES DE LOS MIEMBROS DE LA COMUNIDAD
EDUCATIVA DE EDUCACIÓN PARVULARIA.**

ARTÍCULO 144: derechos de los niños integrantes de la Educación Parvularia. Los niños tendrán derecho a;

- a) Recibir una Educación Parvularia de calidad que garantice educación Integral.
- b) Ser protagonistas activos de su aprendizaje.
- c) Educarse en un ambiente de tolerancia, respeto y valoración.
- d) Disponer de espacios seguros, que propicien la vida saludable, el juego y experiencias educativas diversas.
- e) Estar a cargo de adultos idóneos profesionalmente, que consideren sus características, intereses, necesidades y etapas de desarrollo en las propuestas de experiencias.
- f) Contar con una red de adultos que velen por el respeto a sus diferencias, su bienestar y seguridad.
- g) Contar con tiempos y espacios que aseguren el desarrollo pertinente, creativo, desafiante y lúdico.
- h) Ser escuchados en sus opiniones, emociones e informaciones.

ARTÍCULO 145: En los niveles de educación parvularia los horarios y actividades son flexibles. Por la modalidad de trabajo, esta flexibilidad es total en aquellos espacios que corresponden a las educadoras, aquellos espacios en los que se comparte con profesores de inglés, de música o educación física, tienen un horario asignado dentro de la jornada, el que está a disposición del bienestar de los niños/as, por tanto, si se requiere, es posible flexibilizarlos, según lo defina coordinación, en virtud de favorecer el proceso.

ARTÍCULO 146: deberes de los padres. Serán deberes de los padres y apoderados;

- a) El acompañamiento permanente de los niños en esta etapa formativa
- b) Colaborar desde el hogar en aquellas actividades en las que se los convoque o se les solicite algo específicamente.
- c) Tener presencia y responsabilidad en su deber de apoderado, manteniendo una comunicación fluida y respetuosa con la Educadora de Párvulos, profesor de asignatura, asistente, otros profesionales del colegio, y/o Coordinadora de nivel cuando se requiera.
- d) Informar oportunamente a la educadora de todas aquellas situaciones especiales que vivan o aquejen a sus hijos y que puedan afectar su integridad física y/o psicológica
- e) Asistir puntualmente a las reuniones de padres y apoderados, y de la misma forma a las entrevistas individuales que el establecimiento convoque, de no poder asistir se solicita informar debidamente y con anticipación la no asistencia.
- f) Cumplir con el horario de actividades establecidas, sean estas lectivas o extra programáticas (llegada y retiro).
- g) Responsabilizarse de aquellas conductas en las que sus hijos incurran en alguna falta, colaborando desde el hogar con las medidas formativas levantadas.
- h) Cautelar que el niño no porte objetos de valor, juguetes u objetos que pudiesen generar riesgos.

- i) Firmar oportunamente toda aquella comunicación que sean enviadas al hogar y que requieran de una respuesta o toma de conocimiento.
- j) Respetar el conducto regular frente a cualquier situación que lo amerite.
- k) Devolver los objetos y/o ropa que los niños se lleven por equivocación, al día siguiente de que esto ocurra.
- l) Informar un teléfono o celular que esté siempre operativo, para aquellos casos en los que se necesite una comunicación urgente con los padres o apoderados.
- m) Informar oportunamente de la no participación de los niños en actividades masivas programadas.
- n) Informar todo cambio relevante que atañe al niño, como, por ejemplo; cambio de apoderado o cuidador, transporte escolar, teléfonos de emergencia, personas que retiran, dirección u otros.
- o) Cautelar que la asistencia de sus hijos/as al colegio sea constante en el tiempo.

ARTÍCULO 147: derechos de los padres y apoderados. Los padres, madres o apoderados tendrán el derecho a ser escuchados, participar del proceso educativo y aportar al desarrollo del PEI en las instancias que para ello se señalen. Además, tendrán derecho a:

- a) Ser informados sobre el funcionamiento general del nivel y del Colegio en sus distintos procesos.
- b) Recibir las evaluaciones realizadas a los niños, diagnóstica, de proceso y sumativas.
- c) Ser atendidos por los profesionales a cargo de su hijo o pupilo, en los horarios establecidos para ello.
- d) Recibir un trato de respeto y acogida.

ARTÍCULO 148: derechos y deberes de las Educadoras de Párvulos.

Serán derechos de las Educadoras de Párvulos:

- a) Ser escuchados con respeto por la Dirección, otros Docentes, Alumnado y Apoderados del Colegio
- b) Participar con carácter consultivo en el diagnóstico, planteamiento, ejecución y evaluación de las actividades del Colegio y las relaciones con la Comunidad.
- c) Gozar de autonomía en el ejercicio de su función docente.
- d) A trabajar en un ambiente armónico, tolerante y de respeto mutuo.
- e) Recibir buen trato, que se respete su integridad física y moral para una sana convivencia.
- f) Ser respaldado en su función por parte de todos los integrantes de la Unidad Educativa ante cualquier atropello o falta de respeto por parte de un Alumno, Padres, Apoderado u otra persona dentro del Establecimiento .
- g) Trabajar en un ambiente de higiene, limpieza y sana convivencia, respetándose las diferencias individuales.

Serán Deberes de las Educadoras de Párvulos:

- a) Adherir al proyecto Educativo Pastoral del colegio.
- b) Planificar, desarrollar y evaluar sistemáticamente las actividades docentes.
- c) Fomentar e internalizar en el alumnado el buen trato, valores, hábitos y actitudes a través del ejemplo personal.
- d) Mantener al día los documentos relacionados a su función.
- e) Mantener una comunicación permanente y oportuna con los Padres y Apoderados, proporcionándoles información sobre el desarrollo del proceso educativo y seguridad de sus pupilos.
- f) Cuidar el orden y presentación personal de los Alumnos.
- g) Llegar junto a sus Alumnos a la sala de clases.
- h) Desempeñar turnos que señale el Director en los horarios de Recreo.
- i) Concurrir a todas las reuniones que son convocadas por la Dirección.
- j) Llevar al día su libro de clases, especialmente lo referido a la consignación de asistencias, materias y evaluaciones.
- k) Comunicar al Director cualquier situación anómala que pueda afectar la integridad y seguridad de los niños y de los docentes.

ARTÍCULO 149: derechos y deberes de los técnicos del nivel.

Son derechos de los Técnicos del Nivel:

- a) Adherir al proyecto Educativo pastoral del colegio.
- b) Recibir un trato digno, igualitario y respetuoso de parte de todos los integrantes de la Unidad Educativa; Dirección, Profesores, Alumnado y Apoderados.
- c) Realizar sus actividades en un ambiente de higiene, limpieza y sana convivencia.
- d) Ser escuchado por todo el personal del Establecimiento.
- e) Que se respete su integridad física y moral no pudiendo ser objeto de tratos vejatorios o degradantes por parte de los Alumnos, Dirección, Personal y Apoderados.
- f) No realizar actividades que atenten contra su seguridad personal.
- g) Comunicar al Director cualquier situación anómala que pueda afectar la integridad y seguridad de los niños y de los docentes.

Son derechos de los Técnicos del Nivel:

- a) Colaborar y practicar el buen trato con Alumnos, Personal y Apoderados para mantener una sana convivencia.
- b) Cumplir con responsabilidad, esmero y respeto sus labores asignadas por la Dirección, Personal reemplazante o designado por el Director.
- c) Comunicar lo observado ante actitudes de maltrato o actitudes negativas hacia los Alumnos y entre ellos, a Coordinadora General, Orientadora o Director.
- d) Apoyar la labor de la educadora.
- e) Tolerancia y respeto mutuo.

TÍTULO XXIII

REGULACIONES TÉCNICO-ADMINISTRATIVAS SOBRE ESTRUCTURA Y FUNCIONAMIENTO GENERAL DEL NIVEL DE EDUCACIÓN PARVULARIA

ARTÍCULO 150: Tramos curriculares que imparte el nivel de Educación Parvularia:

- a) Pre kínder, (NT1), niños de 4 a 5 años
- b) Kínder, (NT2), niños de 5 a 6 años.

ARTÍCULO 151: Horarios de Funcionamiento. La jornada comienza a las 08:00 horas finalizando a las 13:15 horas.

ARTÍCULO 152: Recreos. Los recreos tendrán un horario diferido en cada curso del nivel, este consta de 30 minutos durante la jornada y se acomoda dependiendo del horario de este. La jornada cuenta con períodos de trabajo definidos: inglés, música, educación física y motricidad. Atendiendo a esto, el horario de los recreos es diferente en cada curso.

ARTÍCULO 153: Recepción. La puerta de acceso al pabellón de educación parvularia, se abre a las 7:45 hrs, siendo los niños recibidos en la puerta por una asistente y/o una educadora de párvulos.

Es responsabilidad de los padres llevarlos hasta la puerta de acceso del colegio. Permanecerán en el patio de juegos o en las afueras de su sala hasta las 7:45, hora en que junto a las asistentes de párvulos ingresarán a su sala.

ARTÍCULO 154: Retiro. Los niños sólo podrán ser retirados por aquellas personas que aparezcan incorporadas y autorizadas en el registro de retiro que existe para ello y que se envía al hogar el primer día de clases.

Si ocurre alguna emergencia que imposibilite la llegada del padre, madre o apoderado, este, deberá llamar al colegio e informar quién retirará a su hijo o hija, entregando el nombre completo y el N° de cédula de identidad, la que será requerida al momento de entregar al niño.

En caso de que el niño quiera ser retirado por otra apoderada del curso, sólo se le entregará si el padre o madre lo ha informado a su educadora, en caso contrario, los niños no podrán ser retirados.

Si los niños se trasladan en transporte escolar, los padres deben informar y actualizar este dato de manera formal con la educadora, posterior a ello deberán presentar a la o las personas que retirarán a sus hijos.

Los hermanos menores de edad podrán retirar a los niños sólo si están debidamente autorizados por los padres.

Si se presenta alguna persona que no esté autorizada, o la educadora no ha recibido autorización que avale tal retiro, no podrá entregar al niño y se contactará con los padres de forma inmediata.

El horario de retiro es a las 13:15 **hrs.** En ese momento las puertas de acceso se abren para que los padres retiren a sus hijos desde la Portería Monitor Araucano o en casos eventuales directamente de sus salas.

ARTÍCULO 155: Atrasos: Si bien el horario de ingreso es a las 8:00 hrs, existe un margen de 5 minutos para ingresar a las salas una vez que han comenzado las actividades, sin que este ingreso tardío sea considerado atraso.

Si los niños asisten a algún examen o control médico, independiente de la hora de su ingreso, no es considerado atraso y podrá ingresar a la sala.

Si no se recibe justificación por parte del padre, madre o apoderado y el atraso es reiterativo, la educadora contacta al apoderado para una entrevista para informarse de la razón de tales atrasos y poder definir acciones en conjunto con la familia para favorecer la puntualidad. Si luego de esta entrevista, los atrasos continúan, los padres serán citados por la Coordinación del nivel.

ARTÍCULO 156: Retiro Anticipado: En caso de que algún párvulo deba ser retirado antes del término de la jornada, el padre, la madre o el apoderado se dirigirán a Inspectoría de básica a solicitar el retiro de su hijo, quedando un registro de ello.

Es el Inspector quien se dirige al pabellón de educación parvularia, retira al niño y se lo entrega a los padres o persona autorizada para ello.

ARTÍCULO 157: Organigrama.

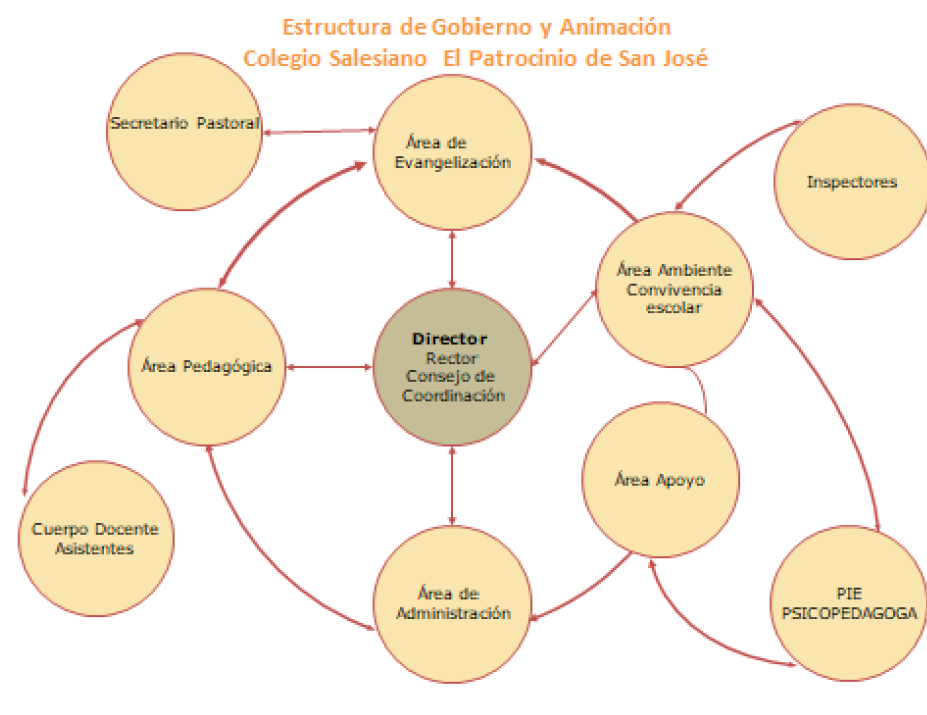

ARTÍCULO 158: Roles de los directivos, docentes y asistentes de la educación.

Según lo definido en los artículos 25 al 37 del presente reglamento.

ARTÍCULO 159: Mecanismos de comunicación con los padres y apoderados: El Colegio trabaja coordinadamente con familia y recibe ordenadamente a los apoderados.

Se realiza al comienzo de año escolar una reunión informativa para apoderados nuevos.

Es fundamental para la gestión eficaz del establecimiento, clarificar los canales formales de flujo de información, hacia y desde los padres:

- a) El correo electrónico institucional es el medio formal de comunicación entre la familia y el colegio, es responsabilidad mutua hacer una revisión diaria de este instrumento de comunicación.
- b) Plataforma Lirmi y Lirmi Familia, toda la información general e importante para los padres, es comunicada por esta vía.
- c) Comunicaciones escritas personalizadas mediante el correo electrónico institucional, informando de las actividades particulares de cada curso.
- d) Reunión de padres y apoderados.
- e) Entrevistas personalizadas de la educadora y/o profesores de asignatura, (convocado) de: orientador, educador diferencial y/o coordinador del nivel.
- f) Entrevista de inicio de año (marzo/abril), obligatoria, que será convocada por agenda escolar y/o correo electrónico institucional.
- g) Entrevista de fin de año escolar. Al término del nivel, se convocará a una reunión general de apoderados de articulación con el nivel de educación básica. El propósito es informar a los apoderados sobre la metodología, dinámica, espacios y regulaciones que tendrán los futuros alumnos.
- h) Entrevista presencial con educadora de párvulos, convocada a través de correo electrónico institucional, la que debe respetar la disponibilidad horaria indicada anteriormente.
Ante entrevistas por situaciones de emergencia, el apoderado será recibido por la Coordinación del Nivel dado que la educadora debe permanecer en sala con los niños. En defecto que no estuviese la Coordinación de Nivel disponible para atender la entrevista de emergencia con apoderado, el apoderado podrá dirigirse al Coordinador Pedagógico.
- i) Contacto telefónico desde los teléfonos institucionales de educación parvularia o secretaría a los padres, y de estos a los teléfonos institucionales (secretaría, educación parvularia y coordinación).
- j) Comunicación directa a través de las directivas de cada curso.

TÍTULO XXIV

REGULACIONES REFERIDAS A LOS PROCESOS DE ADMISION.

El colegio aplicará para su proceso de admisión la normativa vigente señalada en el Sistema de Admisión Escolar que regirá a toda la región metropolitana a partir del año 2019.

TÍTULO XXV

UNIFORME Y ROPA DE CAMBIO.

ARTÍCULO 160: El uso del uniforme escolar en el nivel parvulario es obligatorio, al igual que en el resto de los niveles.

La regulación de uniforme para educación parvularia es:

- Buzo del colegio, el cual consta de pantalón, polerón, polera con cuello azul y polera cuello polo (para Educación Física), zapatillas en lo posible con velcro).
- cotona especial del colegio. Las instrucciones para la cotona se entregarán en el mes de marzo a través de las Educadoras.
- Bordar nombre y apellido en el bolsillo superior, con TIRA para colgar.
- Mochila estándar, de tamaño apropiado para el estudiante, que permita su fácil manejo o traslado, con o sin ruedas (que pueda contener una carpeta tamaño oficio).

ARTÍCULO 161: presentación personal. En aquellas actividades programadas, sean estas recreativas y/o de celebración, como Aniversario del Colegio, finalizaciones de semestre o semana del párvulo, los niños podrán asistir con su ropa favorita, cuando así sea comunicado previamente.

ARTÍCULO 162: ropa de cambio en caso de emergencias.

Esta debe contener:

- 1 Bolsa de tela y con una tira para colgar. Marcada con nombre y apellido (no iniciales). En su interior debe traer: Zapatillas o zapatos, calcetines, calzoncillos, pantalón, polerón y polera. (Tanto la ropa como la bolsa deben venir marcada con nombre y curso).
- No es necesario que sea el uniforme del colegio.
- La bolsa de muda se queda de manera permanente en la sala de clases.

TÍTULO XXVI

REGULACIONES EN EL AMBITO DE LA SEGURIDAD, HIGIENE Y SALUD

ARTÍCULO 163: Plan Integral de Seguridad Escolar (PISE). El Plan se aplica igualmente al nivel parvulario. Particular difusión se realizará respecto de las normas de este Plan a los padres y apoderados del nivel, muy especialmente respecto de situaciones de emergencia tales como incendios, sismos, emanaciones tóxicas, fugas de gas, y otros eventos que requieran, por ejemplo, la aplicación de planes de evacuación de los párvulos⁷⁴.

ARTÍCULO 164: Medidas orientadas a garantizar la higiene en el nivel de Educación Parvularia. En el contexto de garantizar la higiene, dentro del área de párvulos de nuestro colegio en los niveles de Pre kínder - Kínder y con el fin de disminuir el impacto negativo de factores ambientales, previniendo propagación de gérmenes al interior de la sala de clases y espacios comunes del parvulario, se tomarán las siguientes medidas:

En el Colegio se realizan las siguientes medidas relacionadas con la higiene;

- 1) Mantener una adecuada y permanente periodicidad en el de lavado de manos, teniendo como referencia “Indicaciones para la higiene de las manos” de la OMS⁷⁵. Deben determinar los tiempos apropiados y rutina diaria en el aula.
- 2) Incorporar en los ambientes, aerosol desinfectante con el fin de mantener los espacios y materiales libres de contaminantes.
- 3) Tener precaución de la limpieza de las mesas, la cual se debe realizar con agua y alcohol.
- 4) Velar por la organización del espacio físico, antes y después de cada actividad verificando el orden, la higiene y seguridad.
- 5) Aplicar estrategias metodológicas para potenciar la formación de hábitos higiénicos, según el nivel de autonomía de los niños y niñas, con énfasis en el lavado de mano cada vez que se hace uso de baños, así también antes y después del espacio para la colación diaria.
- 6) Fomentar el uso progresivo de elementos de aseo personal (ej. jabón), de acuerdo con el grado de autonomía de los niños y niñas.
- 7) Ventilar sala de clases, abriendo puertas y ventanas 10 minutos antes del inicio de clases y a la salida de recreo de los alumnos. En época de verano enfatizar en las primeras horas del día, en época de invierno durante el mediodía.

Iniciada la jornada diaria y durante el transcurso de la jornada de la mañana, se realiza un aseo de baños por parte de personal auxiliar.

⁷⁴ Plan de Seguridad Integral.

⁷⁵ Organización Mundial de la Salud.

Terminada la jornada diaria, se realiza un aseo complementario por parte de personal auxiliar.

Gerencia será el responsable de la supervisión de las acciones orientadas a garantizar medidas de higiene descrita en los puntos anteriores.

Dentro del establecimiento se realiza proceso de sanitización, desratización y fumigación dos veces por año, en épocas de vacaciones de verano y de invierno a cargo del área de administración del colegio.

Los mecanismos a través de los cuales, se realizará la revisión, modificación y/o actualización de las medidas, será en conjunto al proceso general de actualización del presente Reglamento.

ARTÍCULO 165: Alimentación. Los niños comerán una colación a media mañana en compañía de los adultos del equipo de aula, en un tiempo y espacio determinado para esta acción. En las celebraciones escolares o días especiales ej. Aniversario, Semana del Párvulo, Muestras Gastronómicas, Finalización de cada semestre, podrán disfrutar de colaciones compartidas.

El nivel cuenta con una minuta semanal de colaciones que privilegia la alimentación saludable, la que debe ser respetada. Esta minuta es la misma para toda educación parvularia.

Los padres de los niños y niñas que presentan alguna alergia alimentaria o alguna necesidad especial que deba ser cautelada desde la alimentación, deberán dar aviso a la educadora a cargo del grupo, enviando al colegio los alimentos que sí se puedan consumir.

Se favorecerá la autonomía del niño al servirse la colación dado que implica un fortalecimiento en la formación de hábitos. Lo anterior, sin perjuicio que será monitoreada esta actividad por la educadora.

ARTÍCULO 166: Medidas orientadas a resguardar la salud. Los apoderados de los niños que necesiten algún tipo de cuidado especial por problemas de salud o condiciones deberán avisar esta situación a la educadora a cargo del nivel y a través de esta, la información llegará de ser necesario, a la sala de primeros auxilios del colegio.

Para lo anterior, el apoderado tiene el deber de completar y mantener actualizada frente a cualquier cambio de circunstancia:

a.- Ficha Individual de Educación Parvularia

b.- Ficha Médica del Niño que se entrega al momento de la matrícula.

Si los niños presentan algún malestar físico y/o tienen un accidente dentro de la jornada diaria serán llevados a la sala de primeros auxilios del Colegio, para una primera evaluación. La educadora dará aviso telefónico al apoderado para informarles de lo ocurrido, dándole la posibilidad de venir a ver al niño, o si es necesario, retirarlo.

En este proceso estarán siempre en compañía de un adulto del equipo de aula. Si el niño requiriera de una observación más prolongada en la sala

de primeros auxilios y no reviste una alteración en su estado de ánimo, este permanecerá en compañía del técnico paramédico.

En caso de alguna situación de mayor gravedad, se activará el protocolo de accidentes escolares y situaciones imprevistas de salud y se procederá conforme establece dicho protocolo. El niño será acompañado por la educadora de párvulos y técnico paramédico del Colegio. En paralelo se dará aviso al apoderado para que concurran directamente al establecimiento asistencial.

Los niños del nivel, al igual que todos los alumnos del Colegio cuentan con un seguro escolar y otro seguro institucional, información con la que cuenta el apoderado al matricular⁷⁶.

ARTÍCULO 167: Medicamentos. El Colegio no cuenta con medicamentos ni administra por regla general medicamentos. De modo excepcional, frente a petición escrita al inicio de año escolar del apoderado se administrará medicación.

Si algún niño necesita tomar algún tipo de medicamento, se deberá presentar receta médica con toda la información pertinente, medicamento, dosis y duración del tratamiento, sólo entonces el medicamento será suministrado por el técnico paramédico del Colegio.

La periodicidad para la administración de medicamentos no debería exceder las seis horas, aquellos medicamentos que son cada 12 horas o una vez al día, deben ser suministrados en el hogar.

Si fuese un medicamento de difícil administración se flexibilizarán los horarios del niño para que este sea aplicado en el hogar.

ARTÍCULO 168: Enfermedades transmisibles más comunes y de alto contagio. En caso de que se produzca una enfermedad de alto contagio - ej. Conjuntivitis, amigdalitis, herpes, gastroenteritis, cuadros febriles - informar a la educadora en primera instancia, para adoptar las debidas medidas de resguardo.

Frente a una enfermedad, si existe un diagnóstico previo y una cantidad de días de reposo determinados por un profesional de la salud, estos deben ser respetados por el apoderado. El niño permanecerá en reposo hasta que se haya recuperado y la licencia médica haya terminado.

En el caso de pediculosis, se debe dar inicio a un tratamiento de inmediato en el hogar. El niño/a volverá al colegio una vez que la situación esté controlada.

El apoderado dará aviso a la educadora, quien a su vez informará a todos los apoderados del curso, para revisión en los hogares. Esta situación se informará de manera general guardando la reserva del nombre del niño afectado.

⁷⁶ Protocolo de Accidentes Escolares y situaciones imprevistas de salud.

ARTÍCULO 169: Baño. Los niños asisten al baño en grupo, sin perjuicio de lo anterior podrán ir individualmente con la asistente y/o educadora.

A efectos de formación de hábitos y organización de la rutina, se podrá planificar la asistencia en grupo ej. entre asignaturas, antes o posterior a la colación, antes o después de recreo.

Los niños serán ayudados inicialmente cuando lo necesiten, para ir haciendo gradualmente la transición hacia la autonomía y la formación del hábito.

ARTÍCULO 170: Control esfínter y cambio ropa. El control de esfínter debe ser fomentado y acompañado desde el hogar previo al inicio del año escolar.

Se señalan a continuación las acciones que se adoptarán en el caso en que los niños del nivel se orinen o se defequen durante la jornada escolar, estableciéndose que ante una situación de esta índole se requerirá la presencia de dos adultos (educadora con en el baño que acompañen y asistan al niño.

Si ocurre una situación de incontinencia, la educadora llamará al apoderado para que la asistencia al niño afectado (cambio de ropa- limpieza) sea realizada por parte de los padres, apoderados o algún familiar directo, velando de esta forma, por el bienestar y comodidad del niño.

En caso de que se presente una situación de excepción en forma constante (orina o deposiciones), los padres deberán presentar los respaldos médicos que orienten sobre tal situación, para acordar en conjunto con la educadora y familia, las estrategias de manejo. De este modo, se acordarán las acciones a seguir en estos casos, estableciendo los plazos y condiciones bajo las cuales se llevarán a efecto los procedimientos acordados para atender oportunamente y de la mejor forma posible al párvulo. Especificaciones: en caso de que se orinen y los padres demoren su llegada luego del aviso, se le proporcionará al niño una muda de ropa para cambiarse (Pre kínder y Kínder) bajo la supervisión de un adulto. Si por edad aún no estuviesen en condiciones de cambiarse solos, serán asistidos por el adulto a cargo.

En caso de deposiciones y los padres no puedan ser contactados o demoren su llegada o no puedan acercarse al Colegio, el personal docente; la educadora o asistente, acompañará al niño al baño prestándole la primera atención. Esta consistirá en ayudar al niño a quitarse la ropa sucia, realizar luego un aseo superficial con toallas húmedas, si el niño puede hacerlo por sí mismo, lo hará solo y si necesita ayuda se le prestará el apoyo necesario, facilitándole una muda de ropa de recambio. Una vez que uno de los padres llegue, se evaluará en conjunto la permanencia del niño en clases en lo que resta de la jornada.

TÍTULO XXVII

MEDIDAS BÁSICAS DE APOYO Y COORDINACIÓN CON LA FAMILIA DE LOS PÁRVULOS.

ARTÍCULO 171: Ausencias prolongadas. Las ausencias deben ser informadas a la educadora a cargo del grupo, sean estas de índole médica u otras (viajes, vacaciones). Los padres apoyarán a sus hijos con parte de las actividades no realizadas, en aquellos períodos en que sus hijos estén ausentes.

En caso de ausencias breves sean estas por razones médicas o de otra índole, serán justificadas por el padre, madre o apoderado, por escrito vía agenda.

ARTÍCULO 172: De los útiles u objetos olvidados en el hogar. Los Inspectores, el personal de portería y auxiliar del colegio, no están autorizados para recibir, útiles, materiales, trabajos o colaciones olvidados en el hogar. La responsabilidad es un valor declarado en el PEI, se refuerza y se fomenta a través de esta medida.

En todo caso, los párvulos no recibirán ningún tipo de medida o sanción por este olvido, y en caso de no haber traído los materiales de trabajo, la educadora se preocupará que pueda realizar igualmente las actividades planificadas, sin ser excluido.

ARTÍCULO 173: Uso de artefactos electrónicos. Por ser elementos que, no favorecen los aprendizajes en educación parvularia, los párvulos no podrán portar artefactos electrónicos de ninguna naturaleza, como relojes inteligentes, teléfonos celulares, tablets, I-Pads, entre otros.

ARTÍCULO 174: Materiales. Al matricular a su hijo, los padres recibirán una lista de materiales o útiles escolares, los que deberán hacer llegar en su totalidad los días previos al inicio de año lectivo, según información que se entrega en la página del colegio.

Todos aquellos útiles que se solicitan marcados serán de uso individual de cada niño, por tanto, la marca debe ser legible y durable, señalando con claridad nombre y apellido.

ARTÍCULO 175: Celebración de cumpleaños. Esta actividad no está permitida en el establecimiento, salvo que el apoderado quiera traer una torta para que se comparta a la hora de la colación. No pueden asistir a este compartir, los padres o los hermanos, sean estos últimos alumnos del colegio o no, tampoco habrá fotografías de la actividad.

Solo se entregarán tarjetas de invitación a cumpleaños, si se acompañan tarjetas para todos los niños del curso.

ARTÍCULO 176: Autorización para la toma de fotografías y otros. También se solicitará autorización escrita de los padres o apoderados, la toma de fotografías, videos o audios de los niños, las que solo podrán tener fines institucionales.

ARTÍCULO 177: Solicitud de Informes y/o documentos. Cualquier documento que los padres o apoderados requieran de parte del colegio debe ser solicitado por agenda escolar. En el caso que se necesite un Informe del desempeño pedagógico o conductual del niño o niña y que atañe a la educadora emitirlo, este debe ser solicitado con la debida anticipación.

ARTÍCULO 178: Medidas de protección. Si existiese alguna medida de protección, que impida el acercamiento de algún familiar u otra persona al niño/a, el padre, madre o apoderado deberá informarlo a Coordinación y hacer llegar la resolución emitida por el tribunal competente.

ARTÍCULO 179: Regulaciones sobre Salidas pedagógicas. Se solicitarán autorizaciones por escrito de los padres en las siguientes actividades:

- a) Salidas a terreno, estas deben ser parte de la planificación de cada nivel y serán informadas oportunamente a los padres⁷⁷. Estos recibirán vía agenda una autorización que señala con claridad, el objetivo de la actividad, hora, día y las condiciones de la salida, la que deberá regresar firmada. Sólo de esta forma el niño/a podrá salir del colegio. De no recibirse la autorización del apoderado, el niño quedará en otra sala a cargo de otra Educadora.
- b) Otras actividades como caminatas pedagógicas al exterior del colegio y sus alrededores en los días de lluvia, además se solicitarán ciertas prendas como: capas de agua y botas de goma.

TÍTULO XXVIII

REGULACIONES REFERIDAS AL AMBITO DE LA CONVIVENCIA Y BUEN TRATO

ARTÍCULO 180: Tal como el Colegio lo ha declarado precedentemente, la buena convivencia se enseña y se aprende en el espacio escolar, reflejándose en los diversos espacios formativos, siendo de responsabilidad de toda la comunidad educativa. Constituye por tanto la esencia de las relaciones sociales. De ahí la relevancia de poder desarrollar herramientas que permitan su construcción y su soporte, comprometiendo en ello la participación de todos los miembros de la comunidad educativa.

En función de ello se consideran los siguientes ejes estratégicos, para el refuerzo constante en el nivel:

Capacitación. Se planificarán talleres de análisis y reflexión del conocimiento empírico (normativas y bibliografía publicada) y se levantarán estrategias tendientes a generar diferentes actividades en torno a la temática, las que tendrán como finalidad adquirir el conocimiento necesario para detectar y prevenir situaciones de riesgo y de vulneración de derechos a las que puedan verse enfrentados los párvulos.

Estos talleres estarán dirigidos al equipo del ciclo, educadoras, asistentes y a aquellos profesores de asignatura que se desempeñan en el nivel, liderados por el Encargado de Convivencia Escolar del Colegio.

En relación con los padres y las familias, serán sensibilizados frente al tema de Convivencia Escolar, compartiendo las acciones y las estrategias que se utilizan, frente a algunas situaciones que se dan en la jornada diaria. Esta información se entregará en las reuniones de padres y poderados que se lleven a cabo según calendario escolar y en un taller para padres en el que se trabajará la temática a cargo de Convivencia Escolar.

En el caso de que se sume al equipo un integrante nuevo, se realizará una inducción personalizada, de la misma forma como se realizan las inducciones en los otros temas del nivel.

a) Plan de Gestión de Convivencia en Educación Parvularia. Educación Parvularia se suma y es parte del plan de gestión de convivencia del Colegio. En este nivel, los niños y las niñas se encuentran en pleno proceso de formación de su personalidad, su autorregulación y aprendizaje de las normas que ajustan su relación con el otro.

Es por ello, que no se aplica ningún tipo de medidas disciplinarias. Contribuyen a la gestión de convivencia, la formación de hábitos que está sistematizada en el nivel, el énfasis que se da durante la jornada con la autonomía, el considerar como base del trabajo que se realiza, los principios pedagógicos de la educación parvularia, una planificación que favorece la atención a la diversidad y la transversalidad con la que se trabaja el Ámbito de Formación Personal y Social.

En Educación Parvularia, la promoción de una buena convivencia armónica considera no sólo a niños, y el trato de los adultos hacia ellos, sino también a los adultos que se vinculan con ellos, y la relación entre esos adultos.

b) Normas generales de convivencia para el nivel. Todos los integrantes de la comunidad educativa y en especial el equipo pedagógico que se relaciona directamente con los párvulos, deben:

- Ser responsables frente a la obligación de velar por que su comportamiento y enseñanzas contribuyan a la construcción de una comunidad donde todos se respeten y se valoren a través del diálogo, favoreciendo una convivencia armónica.
- Promover y asegurar el buen trato, el respeto mutuo y la no discriminación.
- Responder de manera pertinente y efectiva a las necesidades básicas de niños y niñas, incluyendo entre éstas, aquellas relacionadas con el cuidado, la atención, el afecto y la acogida.
- Resguardar en todo momento, la protección, seguridad, bienestar e integridad física y psicológica de los párvulos, valorando y acogiendo a cada niño/a en su singularidad.
- Resguardar cada uno desde lo individual, el bienestar e integridad física y psicológica de los equipos pedagógicos del nivel.
- Abordar oportunamente las situaciones de conflicto que se generen entre niños, y con o entre los adultos que se relacionan con el nivel.
- Favorecer el ejercicio protagónico y activo de los párvulos en los aprendizajes, promoviendo y posibilitando que ellos desarrollen su máximo potencial y múltiples habilidades.
- Favorecer acciones tendientes al autocuidado, vida sana y alimentación saludable.
- Respetar las normas establecidas en el Reglamento Interno del colegio.

ARTÍCULO 181: Medidas de Actuación y Procedimientos

1º) Niños: Las medidas que se tomen frente a algunas situaciones que se alejen del buen trato y de la buena convivencia como, pegar, patear, morder, empujar a compañeros y/o adultos, por mencionar algunas, tendrán siempre un carácter formativo, promoviendo la reparación del daño causado, mediante la resolución del conflicto por parte del adulto a través de una mediación y/o modelación de la conducta.

Su finalidad es generar oportunidades de aprendizaje en los párvulos, entregando las orientaciones para reparar aquellas conductas que así lo requieran, desde el desarrollo de la reflexión, el diálogo, la empatía y la responsabilidad con los otros. En primera instancia estas medidas formativas serán de responsabilidad de los adultos significativos (educadora, profesor de asignatura, asistente y profesionales de apoyo) con quien se encuentre el párvulo en el momento de ocurrida la conducta.

Las conductas que se alejen del buen trato y la buena convivencia serán informadas a los padres y apoderados a través del correo electrónico institucional, dejando en el registro de observación del niño, constancia de ello.

En caso de que estas conductas se vuelvan reiterativas por parte de los niños y las estrategias de manejo que se están utilizando no estén presentando los resultados esperados, se llamará a entrevista a los padres para levantar estrategias formativas en conjunto, cuya finalidad será revertir aquellas conductas que necesiten ser modificadas. Se dejará constancia de ello en el registro de observación del niño.

Ante situaciones que presenten conductas de carácter agresivo, desborde emocional o similares, y/o se vea vulnerada de forma sistemática la integridad física de terceros, se convocará al encargado de convivencia escolar para que, junto a los antecedentes reportados por la educadora o profesor de asignatura, oriente el proceder de los adultos para contener futuras situaciones de este tipo.

En todo caso, todas las acciones y conductas que se encuentren reñidas con los principios del buen trato y/o la aplicación y respeto de los derechos fundamentales de todos los integrantes de la comunidad educativa, se encontrarán regulados en Protocolo de Actuación frente a hechos de maltrato infantil, hechos de connotación o agresiones sexuales hacia algún integrante del establecimiento.

En el caso de solicitar a los padres el diagnóstico de otro profesional y este recomendase algún tratamiento o alguna terapia específica, se solicitará lo siguiente en fechas a acordar:

- * Informes periódicos con los estados de avances del tratamiento o terapia del niño.
- * Articulación de profesionales con el equipo de orientación del colegio
- * Sugerencias u orientaciones de manejo para el colegio.

Todas las desregulaciones, activaciones o desbordes conductuales o socioemocionales que se presenten en los estudiantes de Educación Parvularia, se encontrarán de todas formas, resguardadas y normados en su tratamiento por el Protocolo de Desregulación Emocional y/o Conductual (DEC), documento que podrá ser complementado con el Plan de Acompañamiento Emocional y Conductual de cada estudiante (PAEC), en caso de que exista.

2º) Adultos: Entendiendo que los conflictos son inherentes al ser humano y que nacen del desacuerdo, estos deben resolverse por vías pacíficas y dentro de un marco de respeto por el otro, a través de un proceso reflexivo en el cual se puedan establecer diálogos reparadores.

Las estrategias para abordar las situaciones que afecten la buena convivencia del nivel, deben cumplir una función formativa y respetuosa además de considerar elementos tales como, el derecho a ser escuchados de todos los involucrados, el contexto, la gravedad y reiteración del conflicto, entre otros.

En caso de la ocurrencia de un conflicto entre miembros del equipo se generarán mecanismos colaborativos de abordaje de aquellos puntos en disputa.

En primera instancia, se propondrá mediación oportuna entre las partes por superior jerárquico, para buscar una conciliación.

En segunda instancia, si no hubiese conciliación, la situación se pondrá en conocimiento de Encargado de Convivencia Escolar para su intervención.

En caso de ocurrencia de un conflicto entre un miembro del equipo y un apoderado o viceversa, la situación debe ser informada al Rector para

implementar desde el diálogo, el abordaje de la situación en una entrevista, quedando un registro escrito de los acuerdos y acciones reparatorias, si las hubiese. En caso de que ello aplique, estos hechos también podrán ser abordados por el Protocolo de Prevención y Actuación frente a maltrato, acoso escolar o violencia entre miembros de la Comunidad Educativa.

Los padres y apoderados no podrán dirigirse dentro del recinto escolar, a ningún niño o niña para llamarle la atención por alguna acción ocurrida al interior del Colegio durante la jornada en contra de su hijo. De ocurrir, se pondrá en antecedentes a Coordinación de Ambiente o al Encargado de Convivencia Escolar, quienes citarán a el o los apoderados para implementar desde el diálogo, el abordaje de lo ocurrido, la reparación si esta fuese necesaria u otras acciones abordadas por este Reglamento.

Los apoderados no podrán publicar en ningún medio tecnológico (Facebook, Twitter, WhatsApp, Instagram, Tik Tok u otros), comentarios de disconformidad u ofensivos, que involucren a algún integrante de la comunidad o que atenten contra el buen nombre de las educadoras, asistentes, profesores del ciclo y/o profesionales de apoyo. Se deben utilizar para ello, los conductos regulares existentes.

Todo miembro de la comunidad educativa que observe alguna conducta que atente contra la buena convivencia escolar o la integridad física y/o psicológica de niños o adultos, debe informarlo de manera directa a la Educadora De Párvulos, Coordinación de Ambiente o Encargado de Convivencia Escolar o en su defecto a la Coordinación de ciclo para tomar las medidas que el caso amerite.

Sobre los siguientes ámbitos de la Convivencia escolar; tales como el **Comité de Buena Convivencia**, sus integrantes y funciones; el **Encargado de Convivencia**, su rol y ámbito de funciones, además de la articulación entre ambos, se encuentran regulados expresamente en el ámbito sobre **Regulaciones Referidas al ámbito de la Convivencia escolar**, en este Reglamento.

En cuanto al **Plan de Gestión de Convivencia escolar** del colegio, considerará las acciones, objetivos, responsables y época de realización de actividades que aborde las especiales y particulares necesidades del nivel en ese ámbito.

Las **Regulaciones relativas a la existencia y funcionamiento de instancias de participación** y los mecanismos de coordinación entre estas y el colegio, se encuentran ampliamente consignadas en el reglamento interno de los niveles de básica y media.

TÍTULO XXIX

FALTAS A LA BUENA CONVIVENCIA ESCOLAR, MEDIDAS Y PROCEDIMIENTOS.

ARTÍCULO 182: Frente a faltas a la buena convivencia de parte de los párvulos, éstos solo podrán ser objeto de medidas pedagógicas y formativas, nunca sancionatorias.

En cuanto a las faltas cometidas por personal del establecimiento, éstas se registrarán por el Reglamento de orden, higiene y seguridad⁷⁸.

Si las faltas corresponden a padres o apoderados del establecimiento, se aplicarán las normas dispuestas en el Protocolo de Prevención y Actuación frente a maltrato, acoso escolar o violencia entre miembros de la Comunidad Educativa, pudiendo aplicar solo aquellas medidas que se encuentran debidamente establecidas, lo anterior con pleno respeto al debido proceso.

ARTÍCULO 183: Procedimiento de gestión colaborativa de conflictos en parvularia. El Reglamento interno de básica y media contempla expresamente el uso y aplicación de distintas técnicas de resolución colaborativa de conflictos.

En el nivel parvulario, se utilizará fundamentalmente:

El diálogo formativo entre la educadora y los padres de los alumnos que requieran acompañamiento por motivos de convivencia escolar.

CAPÍTULO VI

PROTOCOLOS DE PREVENCIÓN Y ACTUACIÓN

TÍTULO XXX

INTRODUCCIÓN

ARTÍCULO 184: En el marco de la legislación escolar vigente, el Reglamento Interno (en adelante, el Reglamento) debe contener Protocolos de Prevención y Actuación específicos que forman parte de dicho Reglamento⁷⁹.

Los Protocolos de Prevención y Actuación establecen de forma clara y organizada, los pasos y etapas a seguir, los responsables de implementar las acciones necesarias para actuar frente a temáticas que acontecen en la gestión del Colegio y los plazos respectivos.

El ámbito de aplicación de los protocolos es el mismo ámbito del Reglamento, un instrumento de gestión escolar que se aplica en régimen ordinario de clases, dentro del recinto escolar, así como en actividades oficiales del Colegio y de representación institucional, y aborda materias variadas, por ejemplo, sobre cómo proceder frente a un sismo, frente a una situación de maltrato escolar, un accidente o ante episodios que constituyan un eventual delito como una agresión sexual. Asimismo, los protocolos -en armonía con lo que establece el Reglamento- pueden detallar estrategias y medidas de prevención, así como procedimientos de intervención según sea el caso.

Al respecto, todos los miembros de la comunidad escolar deben comportarse con apego a esta normativa, a la que han adherido expresamente por escrito previo al proceso de matrícula escolar.

ARTÍCULO 185: Políticas de prevención permanente en convivencia positiva. El Colegio implementa una política de prevención permanente sobre la convivencia positiva.

Al respecto, todo miembro de la comunidad educativa debe estar atento a situaciones de vulneración de derechos en el entendido de que todos los actores son sujetos de derechos y responsabilidades y la buena convivencia escolar

es un **derecho, pero también un deber** ⁸⁰de cada uno de nosotros como parte de la comunidad educativo pastoral salesiana.

El enfoque formativo de la convivencia escolar tiene una dimensión preventiva que implica preparar a los estudiantes para tomar decisiones anticipadas y enfrentar situaciones que alteren la buena convivencia, es decir, transferirles herramientas e instalarles capacidades basadas en la formación de nuestros valores.

ARTÍCULO 186: de la adhesión de los apoderados y los factores de protección de los estudiantes. La buena convivencia **se enseña y se aprende** en el Colegio y para ello la política de prevención mencionada, el Reglamento, el Plan de Gestión Anual de Convivencia Escolar y las estrategias focalizadas de promoción de convivencia positiva constituyen herramientas organizadas y armonizadas entre sí para progresivamente fortalecer el ambiente de resguardo de un óptimo clima escolar que potencie la apropiación de los aprendizajes.

Sin perjuicio de lo anterior, el Colegio estima que la buena convivencia se vivencia en plenitud en el hogar a través de los miembros de la familia con un testimonio y conductas coherentes.

En esta línea, es fundamental el rol formativo de los padres, en especial en la prevención y el fortalecimiento de los factores de protección de los estudiantes.

Al respecto, los padres y apoderados deben trabajar en coordinación con el Colegio con la finalidad de transmitir testimonios y parámetros robustos a los estudiantes en los que no haya contradicción (ej.: la importancia del valor de la honestidad académica, la responsabilidad, la solidaridad).

Al respecto, la **adhesión** concreta de la familia al Reglamento y Protocolos se materializa en el respeto que los padres les otorgan a las sugerencias del Colegio para optimizar la trayectoria escolar de los estudiantes (ej.: un plan de intervención frente a las faltas a la convivencia, un compromiso apoderados-Colegio estudiante, una derivación psicológica).

⁷⁹Circular que imparte instrucciones sobre los Reglamentos Internos de los Establecimientos Educacionales de Enseñanza Básica y Media con Reconocimiento Oficial del Estado, N° 482 del 20.06.2018, emitida por la Superintendencia de Educación, pp. 7. “El Reglamento Interno es un instrumento único, aun cuando esté compuesto por distintos manuales o protocolos”.

⁸⁰Los miembros de la comunidad educativa tienen derecho a desarrollarse en un ambiente de buena convivencia escolar y a recibir la formación integral necesaria para construirlo. En caso de que dicho ambiente no se cumpla o se vea afectado, sus integrantes tendrán derecho a denunciar, reclamar, ser oídos y exigir que sus demandas sean atendidas en resguardo de sus derechos. A su vez, todo miembro de la comunidad escolar debe colaborar en el tratamiento oportuno de situaciones de conflicto o maltrato que se dé entre otros integrantes de la comunidad educativa y en el esclarecimiento de los hechos denunciados, así como aclarar por escrito las situaciones denunciadas, si estas no corresponden

La siguiente tabla presenta el proceder inmediato frente a situaciones de riesgo que el Colegio estima deben tener un abordaje con urgencia:

Violencia o maltrato escolar: todo funcionario del Colegio que presencie un acto de maltrato -que involucre a cualquier miembro de la comunidad escolar- debe detener inmediatamente la situación e informar en el acto al inspector de patio o encargado de Ambiente. Posteriormente, la denuncia deberá ser formalizada de acuerdo al Protocolo de Maltrato Escolar.

Agresiones sexuales: frente a una sospecha de cualquier agresión sexual, ej. abuso sexual por una persona externa al Colegio, se informará de manera inmediata al encargado de Convivencia Escolar.

Accidente escolar: se acompañará al menor en el lugar del accidente, sin moverlo, y se solicitará aviso inmediato al encargado de Convivencia Escolar, profesor jefe o encargado de la Sala de Primeros Auxilios. Una vez que alguno de estos colaboradores haya asumido el caso, se procederá a relevar funciones dejando registro del acontecimiento.

ANEXO A.

PROTOCOLO DE ACTUACIÓN FRENTE A LA DETECCIÓN DE SITUACIONES DE VULNERACIÓN DE DERECHOS DE ESTUDIANTES DE EDUCACIÓN PARVULARIA.

Este protocolo tiene por objetivo definir los pasos a seguir frente a la sospecha o certeza de que cualquier derecho de niño esté siendo vulnerado.

De esta forma, el presente protocolo pretende:

- Clarificar los conceptos básicos sobre vulneración de derechos: definición, tipologías.
- Establecer la actuación en caso de sospecha y/o ante la certeza de situaciones de vulneración de derechos y los plazos de las acciones.
- Establecer el rol que cada uno de los miembros de la comunidad educativa tiene en la prevención y detección de situaciones de vulneración de derechos.

DEFINICIONES:

- a. **Vulneración de derechos:** todas aquellas conductas u omisiones que transgreden o dañan la dignidad de los niños y niñas, su integridad física, psíquica, emocional, sexual o psicológica.
- b. **Sospecha de vulneración de derechos:** corresponde a la detección precoz o alerta temprana de vulneración de derechos.
- c. **Maltrato infantil:** se entiende como todos aquellos actos de violencia física, sexual o emocional, sea en el grupo familiar o en el entorno social, que se cometen en contra de niños, niñas o adolescentes, de manera habitual u ocasional.

El maltrato puede ser ejecutado por omisión (entendiéndose por tal la falta de atención y apoyo de parte del adulto, de las necesidades y requerimientos del niño, sea de alimentación, salud, protección física, estimulación, interacción social u otro); supresión (que son las distintas formas en que se le niega al niño el ejercicio y goce de sus derechos, por ejemplo, impedirle que no juegue o que tenga amigos, no enviarlo al colegio, etc.), o transgresión (entendida como todas aquellas acciones o conductas hostiles, rechazantes o destructivas hacia el niño, tales como malos tratos físicos, agresiones emocionales, entre otros), de los derechos individuales y colectivos e incluye el abandono completo y parcial. De esta forma el maltrato puede ser: maltrato físico, emocional, negligencia, abandono emocional, abuso sexual.

- d. **Buen trato a la infancia:** es el resultado de las capacidades del mundo adulto de proporcionar a la infancia afectos, cuidados, estimulación, protección, educación, socialización y recursos resilientes. Estos elementos son imprescindibles para un desarrollo sano de la personalidad infantil⁸¹.
- e. **Buenas prácticas:** constituyen aquellas conductas de los adultos responsables del cuidado y la educación de los niños y niñas, que promueven de manera satisfactoria o destacada su bienestar, juego, protagonismo, desarrollo pleno y aprendizaje, en concordancia con las declaraciones, orientaciones y procedimientos institucionales⁸².
- f. **Prácticas inadecuadas:** constituyen todas aquellas conductas u omisiones de los adultos responsables del cuidado y educación de los niños y niñas

⁸¹ Dantagnan y Barudy, Los buenos tratos a la infancia, 2009.

⁸² Proyecto de Fortalecimiento de las Prácticas Educativas, 2016.

que afectan su bienestar, juego, protagonismo, pleno desarrollo y aprendizaje, y que se contraponen con las declaraciones, orientaciones y procedimientos institucionales.

CUÁNDO UTILIZAR ESTE PROTOCOLO:

El presente protocolo se utilizará ante situaciones de vulneración de derechos tales como:

- Maltrato físico y/o psicológico.
- Negligencia.
- Abandono.
- Menor testigo de Violencia Intrafamiliar (VIF).

PROCEDIMIENTOS DE ACCIÓN ANTE LA SOSPECHA Y/O CERTEZA DE SITUACIONES DE VULNERACIÓN DE DERECHOS DE ESTUDIANTES DE EDUCACIÓN PARVULARIA:

A. Acciones para seguir frente a la sospecha y/o certeza de que un estudiante está siendo objeto de vulneración de derechos:

- 1) **PASO UNO: de la detección.** Cualquier funcionario del establecimiento que observe señales de los niños y que digan relación con una posible vulneración de derechos deberá dar aviso de inmediato a la Rectoría del Colegio. De igual forma, aquel funcionario que escuche el relato del estudiante deberá registrarlo por escrito, de la manera más textual posible, debiendo luego dar aviso inmediato a la Rectoría, a fin de que esta active el protocolo delegando al encargado de Ambiente o de Convivencia Escolar. La acción de registro con el propio estudiante de Educación Parvularia, deberá realizarse por una única vez, evitando la revictimización en la toma de nuevas declaraciones o antecedentes aportados.
- 2) **PASO DOS: de la activación del protocolo e intervención.** El Rector del Colegio activará el protocolo derivando su gestión al Encargado de Ambiente o de Convivencia Escolar, debiendo informar en primera instancia a los profesores del menor involucrado, a fin de coordinar la implementación de las estrategias y acciones necesarias para el abordaje oportuno de la posible vulneración de derechos del menor.

Dentro de las primeras acciones a seguir por parte de los profesores y asistentes que estén en contacto directo con el estudiante de educación parvularia, están el brindar los apoyos y contención necesarios al menor, así como monitorear en el contexto aula y/o distintas dependencias del establecimiento al estudiante en cuestión. De igual forma, y según sea el caso, se podrán adoptar algunas de las siguientes medidas:

- a) Realizar acompañamiento a él o los estudiantes involucrados, así como al curso en caso de ser necesario.
- b) Disponer medidas pedagógicas, en este caso la Educadora de Párvulos del estudiante debe reunirse con el resto de sus educadores y asistentes de la educación, a fin de acordar estrategias formativas y didácticas.
- c) Proteger la identidad de el o los menores afectados.

- d) Adoptar las medidas que sean necesarias para proteger y restituir la confianza al interior de la comunidad escolar, en caso de ser necesario.
- e) Junto con lo anterior, se informará a la familia, a fin de darle a conocer la situación y el actuar del Colegio frente a este caso, y de esta forma coordinar las acciones. Sin perjuicio de lo anterior, se debe tener especial consideración si la vulneración de derechos proviene de parte de algún familiar o adulto cercano al menor, ya que puede existir resistencia a colaborar, o la develación de la situación puede generar una crisis familiar que obstaculice el proceso de reparación, por lo que la determinación de tomar contacto con algún familiar debe ser realizada cuidadosamente.

En caso de existir señales físicas evidentes y/o quejas explícitas de dolor o malestar, el Rector o en su defecto el Encargado de Ambiente o Encargado de Convivencia Escolar, deberán trasladar al niño al centro asistencial para una revisión médica, de inmediato, informando de esta acción a la familia en paralelo.

Si el hecho es constitutivo de delito: Si el hecho detectado reviste los caracteres de delito, el Rector del establecimiento procederá conforme a la normativa, esto es, deberá denunciar estos hechos ante los organismos competentes (Carabineros, Policía de Investigaciones, Ministerio Público). El Rector o el funcionario que este determine, deberá efectuar la denuncia respectiva ante los organismos competentes dentro del plazo de 24 horas siguientes al relato del estudiante o de constatados los hechos. La denuncia se hará a través de oficio o constancia dejada en el organismo pertinente y junto con ella se deberán entregar todos los antecedentes del caso que se tuvieren hasta ese momento.

Si el hecho no es constitutivo de delito: Se realizará:

- Derivación interna, en el caso de que el establecimiento cuente con personal especializado que pueda asumir el caso, el menor será derivado a estos profesionales.
- Derivación externa: si el establecimiento no cuenta con personal especializado, la derivación será a las redes de apoyo comunal, Oficina Protección de Derechos, SENAME, Tribunales de Familia u otro organismo competente. El funcionario designado por la dirección del establecimiento deberá, a través de oficio dirigido al organismo correspondiente, poner a disposición de estos todos los antecedentes del caso recopilados hasta ese momento.

El mencionado oficio deberá enviarse dentro de las 48 horas siguientes de conocidos los hechos. Si el plazo expirare en sábado, domingo o festivo, el plazo se entiende extendido hasta el día siguiente hábil.

- 3) **PASO TRES. Del seguimiento.** Este es un proceso continuo y sistemático que permite obtener retroalimentación permanente sobre cómo se va avanzando en el cumplimiento de las acciones de intervención acordadas, o bien, ver la necesidad de generar nuevas estrategias, además de mantener visibilizado al niño, resguardando sus condiciones de protección.

4) Dentro de las acciones que se pueden implementar en esta etapa están:

- **Entrevistas con padres y/o apoderados:** esta tendrá por objetivo ir verificando en conjunto los acuerdos establecidos, evaluar la necesidad de cambiar algunas estrategias, determinar las necesidades actuales que pueda estar teniendo el estudiante o su familia. La entrevista puede ser solicitada por el Colegio, como también por la familia. Esta acción es liderada por el funcionario que para tales efectos determine la Rectoría y deberá ser registrada de forma íntegra en acta simple, firmada por todos los participantes.
- **Informes de seguimiento:** es elaborado por el Rector o por quien este delegue. En ellos deberán ser registradas todas aquellas observaciones realizadas por los funcionarios que directamente tratan con el menor, considerando aspectos tales como asistencia, en qué condiciones llega el estudiante, observación de su comportamiento, el cumplimiento de acuerdos con la familia y/o avances observados, detrimento visible de algunas de las características propias del estudiante o cambios significativos en la conducta social y emocional, en cualquier sentido, aquellas señales que sugieran evidencias de problemáticas no resueltas.
- **Coordinación con red de derivación externa:** el funcionario designado por el Rector establecerá y estará en contacto -vía email, teléfono y/o personalmente- con las redes a las que derivó al niño y su familia, con la finalidad de conocer si se concretó la derivación, indagar en los antecedentes de la intervención que se está realizando con el niño, tales como si se encuentra asistiendo, adherencia de la familia, estado actual del niño, entre otros.

5) **PASO CUATRO. Del cierre del protocolo.** Una vez implementadas las acciones de intervención y seguimiento, para poder considerar que un caso se encuentra cerrado para el Colegio, hay que basarse en las condiciones de protección riesgo en que se encuentre el estudiante desde los alcances que tiene el Colegio. De esta forma, el Colegio considera que un estudiante se encuentra en condición de protección cuando:

- Ha sido derivado y está siendo atendido por redes pertinentes y/o se encuentra en proceso de reparación/tratamiento por la situación de vulneración, si así corresponde, y se encuentra fuera de riesgo.
- No requirió derivación a la red, manteniendo una asistencia permanente y sin presencia de señales, indicadores y/o sintomatología asociada a vulneración, situación que también se observa en su contexto familiar.
- Egresó y se encuentra en condiciones de protección antes señaladas.
- Se ha logrado el fortalecimiento y compromiso del rol protector de los padres y apoderados.

Si se cumple una de las condiciones anteriores, el caso puede ser cerrado, sin perjuicio que pueda reabrirse si existieran nuevos indicios de vulneración de derechos.

B.- Aspectos a tener en consideración:

a. Consideraciones para el funcionario del Colegio al entregar el primer apoyo al estudiante en caso de observar algunas de las situaciones señaladas en el punto anterior:

En el caso de que un estudiante entregue señales de que desea comunicar algo delicado y lo hace espontáneamente, el funcionario del Colegio que detecte dicha situación, lo invitará a conversar en un espacio que resguarde su privacidad. Para el caso del registro de relatos de estudiantes de Educación Parvularia, y siempre que esto no represente un entorpecimiento a las labores de resguardo del niño, este funcionario podrá hacerse acompañar de otro adulto de confianza y cercanía, acción que signifique el directo resguardo y protección de todos los participantes del presente Protocolo. En estas circunstancias el funcionario debe tener presente lo siguiente:

- Escuchar y acoger el relato, disponiendo de todo el tiempo para ello, haciendo sentir al menor escuchado, sin cuestionar ni confrontar su versión.
- No poner en duda el relato.
- Reafirmar al niño quien entrega el relato que él no es culpable de la situación.
- Valorar la decisión del niño de contar lo que le está sucediendo.
- No pedir al estudiante que relate repetidamente la situación. No solicitar detalles excesivos. La indagación debe ser hecha por las instancias legales para ello.
- No presionar el relato del niño, dejar que este surja naturalmente y no preguntar detalles de manera innecesaria o apresurada. Situaciones de mutismo, olvido o negación pueden ser normales.
- No obligarlo a mostrar sus lesiones o quitarse la ropa.
- Actuar serenamente, lo importante es CONTENER.
- Ofrecerle colaboración y asegurarle que será ayudado también por otras personas.
- No prometer confidencialidad. Es decir, se le debe explicar al estudiante que la conversación será personal o privada, pero que por su bienestar y a fin de detener la situación, es necesario recurrir a otras personas que lo ayudarán.
- Tener especial cuidado de no inducir el relato con preguntas. Las preguntas elegidas deben permitir entregar información, utilizando un formato abierto (las siguientes palabras ayudan a entregar mejor información: Qué, cuándo, cómo, dónde, para qué, cuánto, etc)
- Evitar emitir juicios sobre las personas o la situación que le afecta.
- No intentar averiguar más que lo que el menor relata. Mantener una actitud atenta y dedicada al estudiante o alumna, sin distanciarse ni involucrarse afectivamente.

b. Del actuar del Colegio en caso de existir una investigación judicial o derivación a organismos externos. Ya sea con la finalidad de colaborar con una investigación judicial, o de ayudar a los organismos de derivación, el Colegio recopilará antecedentes administrativos y/o de carácter general del estudiante (registros consignados en la hoja de vida del estudiante, entrevistas con educadores u otros que pudieren tener información relevante del niño, entre otros), a fin de describir la situación, sin emitir

juicios, y de esta forma colaborar con la investigación. Esto será responsabilidad del funcionario que para tales efectos designe la Rectoría. Se hace presente que el establecimiento no investiga el delito, así como tampoco recopila pruebas sobre los hechos, dado que ello es competencia exclusiva de los Tribunales de Justicia.

- c. De la información al resto de la comunidad escolar.** Según sea el caso, el Colegio determinará los tiempos y las formas de socializar con quien estime pertinente los hechos suscitados, resguardando la confidencialidad y protección del o los estudiantes de educación parvularia o del resto de la comunidad escolar involucrada, no siendo en ningún caso obligatorio comunicarlo a la totalidad de la comunidad educativa.

Sin perjuicio de lo anterior, y ante situaciones especialmente graves, la Rectoría deberá informar a las demás familias y apoderados del Colegio. Según sean las circunstancias, esta comunicación se podrá realizar a través de reuniones de apoderados por curso, asambleas generales, elaboración y entrega de circulares informativas. En cualquiera de estos casos, los objetivos de esta serán:

- Explicar la situación en términos generales, sin individualizar a los involucrados ni entregar detalles, a fin de evitar distorsiones en la información o situaciones de secretismo que generen desconfianzas entre las familias respecto de la labor protectora del Colegio.
- Comunicar y explicar las medidas y acciones que se están implementando y/o se implementarán en la comunidad educativa a razón del hecho.
- Solicitar colaboración y apoyo de parte de las madres, padres y apoderados en la labor formativa del establecimiento en torno a la necesidad de fortalecer la buena convivencia y prevenir cualquier situación de vulneración de derechos.

- d. Consideraciones para la intervención de las sospechas de vulneración de derechos, según su contexto de ocurrencia.**

d.1) Contexto intrafamiliar:

- Contener y escuchar al estudiante al momento en que debe un hecho y se observen señales de posible vulneración de derechos. Así mismo, no cuestionar a su familia, ya que para él no es fácil comprender lo que está sucediendo y considerarse como víctima.
- Levantar rápidamente información respecto de quién es el adulto protector del estudiante y cuáles son las redes de apoyo de la familia.
- Si el estudiante del cual se sospecha o se observan señales de posible vulneración de derechos tiene hermanos en el mismo Colegio, se debe también levantar información acerca de posibles indicadores que lo afecten.
- Al informar a la familia de los hechos, no se debe realizar desde una perspectiva cuestionadora, pero sí relevar la gravedad de los hechos, su responsabilidad en los mismos y lo significativo que es contar con su disposición para recibir apoyo.
- Se mantendrá informada a la familia de las acciones emprendidas en pos de la protección de los estudiantes, en la medida en que esta también permita sostener una comunicación fluida y estable con ella.

d.2) Contexto intracolegio:

Cuando se detecte en este contexto, es importante considerar:

- La Rectoría recibirá todos los casos en que existan reclamos, ya sean realizados por la familia, terceros o trabajadores del propio Colegio ante una sospecha de vulneración de derechos en donde se encuentre involucrado un trabajador del Colegio, o bien existan sospechas de que los hechos ocurrieron al interior del establecimiento con algún trabajador, sin lograr identificarlo.

- **En los casos en que los hechos reclamados no revistieran caracteres de delito, se espera que se realicen las siguientes acciones:**
 - El Rector o la persona que este designe, realizará una investigación interna, a fin de generar un levantamiento de información que aporte a clarificar el hecho.
 - Las acciones por tomar como resultado de la investigación realizada pueden ir desde reforzar las prácticas educativas del trabajador hasta medidas de carácter administrativo ligadas a las establecidas en el Reglamento Interno de Higiene y Seguridad.
 - Al terminar la investigación interna, se debe realizar un cierre con los actores involucrados, a fin de informar del resultado de la investigación y de las acciones que se adoptarán al respecto.

- **En los casos en que los hechos reclamados sí revistieran caracteres de delito, se espera que se realicen las siguientes acciones:**
 - Se debe hacer presente que el Colegio no investiga, dado que son los organismos judiciales los encargados de hacerlo, por lo tanto, la institución se pone a disposición de las instancias correspondientes para colaborar con los procesos investigativos que se lleven a cabo, sin perjuicio de los procesos internos que se efectúen en el Colegio.
 - Que, sin perjuicio de lo anterior, y en el caso de que el relato del estudiante indicara un nombre que coincida presuntamente con el de un trabajador del establecimiento, la Rectoría informará de dicha situación al trabajador presuntamente involucrado que, ante el quiebre que provoca la denuncia, surge como principal medida a considerar el cambio de funciones o la separación temporal de funciones con acuerdo de permiso con goce de remuneraciones.
 - Ante esta posible ocurrencia, el Rector del establecimiento encargará el inicio de una investigación administrativa que permita dilucidar las responsabilidades del supuesto agresor, determinando de forma posterior las medidas necesarias para detener las acciones reñidas con el Reglamento Interno.
 - Posterior a esta acción, y siempre que ello no signifique un entorpecimiento de las investigaciones o los procesos administrativos o judiciales que involucran al caso, se podrá realizar una reunión informativa con el equipo del Colegio y con los apoderados del nivel al que asiste el estudiante y en el cual se desempeña el trabajador presuntamente involucrado, a fin de informar de las acciones adoptadas.
 - Se deberá hacer un seguimiento del estado de la causa, a fin de determinar la situación del trabajador.

d.3) Contexto otros o terceros: Cuando la sospecha de vulneración de derechos involucra a personas ajenas al Colegio, que pueden prestar o no servicios al establecimiento, tales como transportistas, manipuladores de alimentos, entre otros, se deberán adoptar los siguientes pasos:

- Se tomarán todas aquellas medidas que permitan generar condiciones de protección para el estudiante de educación parvularia afectado. Esto incluye la eventual separación de la persona responsable o sospechosa, o el término inmediato de la relación que esta tenga con el establecimiento.
- Ante la posibilidad de que la gravedad de los hechos así lo amerite, y dependiendo de las características de la vulneración de derechos denunciada, el Colegio podrá hacerse parte de las acciones legales que la Ley le permita, todo con el fin de entregar protección y eventual reparación al estudiante afectado o sus familiares.
- Se informará a la familia, a fin de comunicar las acciones adoptadas por el establecimiento y establecer las coordinaciones necesarias para superar esta situación.

ANEXO B.

PROTOCOLO DE PREVENCIÓN Y ABORDAJE DE AGRESIONES SEXUALES Y HECHOS DE CONNOTACIÓN SEXUAL QUE ATENTEN CONTRA LA INTEGRIDAD DE LOS ESTUDIANTES DE EDUCACIÓN PARVULARIA

El presente protocolo contiene los criterios preventivos y acciones procedimentales frente a situaciones de agresiones sexuales y hechos de connotación sexual que atentan contra la integridad de los estudiantes de Educación Parvularia..

Regirá en todos los casos en que se vea involucrado un miembro de su comunidad escolar, sea éste un párvulo o un funcionario, educador, asistente de la educación, trabajador laico o consagrado.

No es función del Colegio investigar delitos.

La agresión sexual de menores es un delito perseguido por la autoridad judicial y constituye un delito canónico igualmente.

El Ministerio de Educación es la entidad sectorial que entrega respecto de esta materia lineamientos y orientaciones concretas sobre la prevención y formación que debe realizar el Colegio a partir de la batería de herramientas e instrumentos escolares articulados hacia la protección del estudiante, entre otros, la declaración expresa de protección en el PEPS, el Plan de Sexualidad, Afectividad y Género, la intencionalidad en el plan de estudios aprovechando los espacios que el currículum otorga, las acciones PME. ⁸⁴

CONCEPTOS

Las agresiones sexuales se definen como “actos o hechos de connotación sexual realizados por una persona mediante amenazas o fuerza o bien utilizando la seducción, el engaño o el chantaje, y que atentan contra la libertad o la seguridad sexual de otra persona, en este caso niño o adolescente”.⁸⁵

Abuso sexual. Tipo de agresión sexual definido como “*Toda acción que involucre a un niño o niña en una actividad de naturaleza sexual o erotizada, que por su edad y desarrollo no puede comprender totalmente, y que no está preparado para realizar o no puede consentir libremente... El adulto puede utilizar estrategias como la seducción, el chantaje, las amenazas, la manipulación psicológica y/o el uso de fuerza física para involucrar a un niño o una niña en actividades sexuales o erotizadas de cualquier índole. En todos estos casos podemos reconocer que existe asimetría de poder y opera la coerción*”.⁸⁶

En síntesis, en el abuso sexual:

- Existe una relación de desigualdad o asimetría de poder.
- Hay una utilización del afectado como objeto sexual, involucrándolo

⁸⁴ Maltrato, acoso, abuso sexual y estupro en los establecimientos educacionales. Orientaciones para la elaboración de un Protocolo de Actuación, DEG, 2017.

⁸⁵ Orientaciones ante situaciones de maltrato y abuso sexual infantil. Mineduc. 2013. p. 6

⁸⁶ Unicef, 2006.

en actividades sexuales de cualquier tipo.

- Y hay maniobras coercitivas de parte del agresor: seducción, manipulación, amenazas, etc.

Cualquier forma de abuso sexual infantil es una vulneración de los derechos de la infancia y es absolutamente contraria a los valores expresados en el Proyecto Educativo Pastoral Salesiano (PEPS).

La familia es la primera responsable de la protección de niños y adolescentes ante situaciones de maltrato infantil, abuso sexual y agresiones sexuales, cuestión que es también compartida por parte del Colegio y por otras instituciones sociales.

Ante situaciones de maltrato infantil, agresiones y abuso sexual, se debe siempre priorizar el **interés superior del niño**, con el fin de no aumentar el riesgo de vulneración ni agravar el daño.

De acuerdo con la Guía de Prevención de Abusos del MINEDUC, en nuestra legislación este delito tiene cuatro expresiones o figuras jurídicas, que son las siguientes:

- **Abuso sexual propio:** acción que tiene un sentido sexual, pero no es una relación sexual. La realiza un hombre o mujer hacia un niño o niña. Generalmente consiste en tocaciones del agresor (a) hacia un niño o niña, o de estos al agresor (a).
- **Abuso sexual impropio:** exposición de hechos de connotación sexual a menores de 14 años, con el fin de procurar su excitación o la de otro, tales como: exhibición de genitales, realización de actos sexuales, masturbación, sexualización verbal, exposición a la pornografía.
- **Violación:** consiste en la introducción del órgano sexual masculino en la boca, ano o vagina de una niña o niño menor de 14 años. También es violación si la víctima es mayor de 14 años y el agresor hace uso de la fuerza, intimidación, aprovechándose de que se encuentra privada de sentido o es incapaz de oponer resistencia.
- **Estupro:** es la introducción del órgano sexual masculino en la boca, ano o vagina de una niña o niño, mayor de 14 años, pero menor de 18, cuando la víctima tiene una discapacidad mental, aunque sea transitoria y aun cuando esa discapacidad no sea constitutiva de enajenación o trastorno mental. Lo constituye también una relación de dependencia de la víctima (por ejemplo, si el agresor está encargado de su custodia, educación o cuidado); se abusa del desamparo de la víctima o se engaña a la víctima abusando de su inexperiencia o ignorancia sexual.

Otras figuras asociadas al abuso sexual infantil

- **Producción pornografía infantil:** toda representación de menores de 18 años dedicadas a actividades sexuales explícitas, reales o simuladas, o toda representación de sus partes genitales con fines primordialmente sexuales o toda representación de dichos menores en que se emplee su voz o imagen con los mismos fines.
- **Distribución de pornografía infantil:** comercializar, importar, exportar, distribuir, difundir o exhibir material pornográfico, cualquier sea su soporte, en cuya elaboración hayan sido utilizados menores de

18 años. El que maliciosamente adquiera o almacene material pornográfico, cualquiera sea su soporte, en cuya elaboración hayan sido utilizados menores de 18 años.

DIRECTRICES PARA LA PREVENCIÓN DEL ABUSO SEXUAL.

Es deber del establecimiento educacional realizar todas las medidas que estén a su alcance para prevenir casos de maltrato infantil, agresiones y abusos sexuales, dentro del contexto escolar.

1.- Política de prevención en la contratación. En este sentido, y conforme lo exige la ley, será deber del Rector, **previo a realizar cualquier contratación**, sea de personal docente, asistente de la educación, auxiliar o de cualquier persona que pretenda desempeñar algún empleo, cargo, oficio o profesión que involucre una relación directa y habitual con menores de edad, solicitar al Servicio de Registro Civil e Identificación que informe si el postulante al puesto o función se encuentra afecto a la inhabilitación establecida en el artículo 39 bis del Código Penal, esto es, si está incluido en el Registro de Inhabilitaciones para ejercer funciones en ámbitos educacionales o con menores de edad (Art. 6 bis del Decreto Ley N.º 645 de 1925, sobre registro general de condenas).

La información que se obtenga del Servicio de Registro Civil e Identificación no podrá ser usada sino con el fin específico establecido en la ley, y su uso para objetivos distintos o su difusión a terceros está penada por la ley. Con todo, se excluyen las comunicaciones internas que los encargados de un establecimiento educacional, sus propietarios, sostenedores y profesionales de la educación realicen con el objetivo de resolver si una persona puede o no prestar servicios en el mismo en razón de afectarle una inhabilitación de las previstas en el artículo 39 bis del Código Penal. Tampoco se aplicará a las informaciones que dichas personas o establecimientos deban dar a autoridades públicas.

Serán también objeto de este informe los **choferes y auxiliares de choferes de buses escolares que presten servicio de manera continua u ocasional para el Colegio, los instructores o monitores deportivos**, inclusive cuando estén contratados en centros deportivos distintos de aquellos que pudiere tener el Colegio y, en general, toda persona que por la naturaleza de los servicios que presta para el Colegio o la comunidad escolar pueda tener contacto con menores de edad, al cuidado del Colegio.

Será también deber del Rector velar porque se consulte periódicamente los antecedentes de los docentes, paradoscentes, auxiliares o de cualquier persona que desempeñe algún empleo, cargo, oficio o profesión que involucre una relación directa y habitual con menores de edad, a fin de verificar si no tienen inhabilidades sobrevinientes de las indicadas en el artículo 39 bis del Código Penal.

Voluntarios:

- El ingreso de toda persona que realice voluntariado en el Colegio deberá ser aprobada por el director de área correspondiente.
- Se verificará en el Registro de Inhabilidades para trabajar con menores a los voluntarios. Quien presente inhabilidades no podrá desempeñar funciones en el establecimiento.

- Los directores de área deberán informar al Rector sobre sus voluntarios, quienes deberán estar en conocimiento de todos los voluntarios que trabajan en el establecimiento .
- Los directores de área deberán, además, informar a la comisión de sus voluntarios, quienes elaborarán un registro que incluye la identificación de todos y se entregará a portería.
- Se realizará inducción a todos los voluntarios sobre el Código de Ética. Dicha información quedará en el registro de inducción de la comisión.

Personal externo:

- Las personas que trabajan en el Colegio y que son contratadas por una empresa externa deben ser debidamente acreditadas por dicha empresa, la cual se hace responsable de sus actos dentro del Colegio. Esto significa que la empresa externa deberá exigir evaluación psicológica al día, certificado de antecedentes al día y verificación del Registro de Inhabilidades para trabajar con menores, referencias comprobadas y uso de credencial. Sin perjuicio de lo anterior, la dirección del Colegio se reserva el derecho de no permitir el ingreso a las personas que no considere idóneas.
- El presente documento deberá ser entregado a los encargados de personal externo para que sus equipos puedan estar debidamente informados de los procedimientos que establece el Colegio.

2.- Acciones de prevención en materia educativa. La labor de prevención no puede quedar limitada a las acciones que directamente pueda ejecutar el Colegio, sino que tiene que ser capaz de dotar a las potenciales víctimas del abuso de las herramientas que les permitan detectar aquellas conductas que puedan ser inductivas como constitutivas de agresiones sexuales.

Así, es deber del Colegio incorporar a los programas de orientación unidades de educación sexual, autoconocimiento, afectividad y sana convivencia escolar, guardando siempre como eje de nuestra formación los valores que son propios de nuestro proyecto educativo. Es por esta razón que se implementa un Plan de Sexualidad, Afectividad y Género facilitado por el Ministerio de Educación.

En tal sentido, se debe hacer partícipes a los padres en la discusión de los temas relativos a la afectividad y sexualidad y en el enfoque que a los programas formativos debe dárseles. El Colegio reconoce que son los padres los principales responsables en la formación de sus hijos y su misión es insustituible, y a la institución educacional solo cabe un rol secundario. Recalamos así la tremenda importancia que tiene para nuestro Colegio que los padres y apoderados traten el tema de la sexualidad, el del autoconocimiento y el de la afectividad con sus hijos.

Asimismo, existirán instancias o charlas formativas para estudiantes y funcionarios, acerca de los procedimientos básicos a seguir en caso de denuncia o conocimiento de abuso, como también, sobre las normas básicas de prudencia en el trato de menores, por ejemplo, atenderlos en lugares adecuados, expresiones de afecto moderadas y adecuadas al contexto, entre otras.

Gestión de prevención en la gestión diaria educativa. Diversas son las medidas que en lo cotidiano deben tomar los funcionarios y colaboradores del Colegio.

A continuación, se explicitan algunas estrategias tendientes a aumentar los estándares de prevención de actos de abuso sexual:

- Conocer el protocolo “*Construyendo Ambientes Seguros en las Presencias Salesianas, Guía para las Comunidades Educativo-Pastorales Salesianas*”, que se constituye en procedimiento obligatorio para los Salesianos, laicos y voluntarios que se desempeñan en las obras de la Congregación Salesiana en Chile, basado en la normativa chilena y canónica.⁸⁷
- Cada comunidad educativo pastoral salesiana posee un responsable y un delegado local para la prevención de abusos y ambientes seguros que, entre otras funciones, se encargan de que los sacerdotes salesianos, laicos y demás colaboradores conozcan y suscriban el Código Ético, el cual no sustituye a otros textos reglamentarios que existan en la Obra y que complementan este protocolo.
- Todo colaborador, funcionario, voluntario, agente pastoral, sacerdote, religioso y laico que trabaja con menores debe recibir formación en prevención de abusos. Cada obra local ofrecerá anualmente el curso básico de formación, acreditado por el Consejo Nacional de Prevención de la Conferencia Episcopal. La reticencia a participar en las actividades de formación programadas para la prevención los inhabilitará para continuar desarrollando actividades que les fueron encomendadas en el trabajo con menores de edad.

Respecto de infraestructura y espacios escolares, se cuidará:

- **Trabajos de mantención u obras:** la realización de trabajos de mantención u otras obras, si las realiza personal externo, se debe ejecutar fuera de la jornada escolar y de talleres. Si se refieren a urgencias que haya que resolver, se llevará a cabo por personal de mantención interno del Colegio o por personal externo supervisado por el jefe de mantención del Colegio o una autoridad. Se deberá evitar el contacto de los contratistas externos con los párvulos
- **Porterías:** se restringe el acceso a personas que no formen parte de la comunidad educativa. Para las visitas e invitados, se aplica una normativa específica de identificación y registro de los mismos. El Colegio llevará un registro de las personas que **ingresan al mismo, indicando la hora de llegada y de salida y propósito de la entrada al Colegio.**
- **Circulación en patios:** los estudiantes de educación parvularia nunca deben estar solos en los patios, siempre existirá personal docente o asistentes de la educación supervisando que ello no ocurra. En el horario de recreo se realizan turnos de supervisión permanentes y activos.
- **Permanencia en las salas de clase:** todos los estudiantes de educación parvularia deben permanecer en las salas dispuestas para cada nivel. Esta permanencia nunca debe realizarse en ausencia de algún educador o asistente de la educación. El personal docente debe asegurarse que cada uno de los estudiantes del nivel permanezca siempre en grupo o con un educador o asistente de la educación.
-
- **Acceso al baño:** los estudiantes de educación parvularia van al baño en horarios estipulados dentro de la jornada. Son llevados en grupos

grandes, supervisados por un adulto de la sala. Si existe necesidad de ir al baño durante la hora de trabajo, se hace especial atención en su supervisión por parte de las docentes a cargo o sus asistentes.

El uso de los baños de párvulos está estrictamente prohibido tanto para las personas externas al Colegio como para los trabajadores y docentes. Estudiantes de cursos superiores, tienen prohibido el ingreso. De la misma forma, se encuentra prohibido el uso de baños adultos o de visitas por parte de los estudiantes de educación parvularia, salvo que sean acompañados por sus padres o adultos responsables o exista una medida de carácter excepcional acordada en acta de entrevista o correo electrónico institucional.

Durante el uso de las aulas, patios y baños en asistencia del personal del Colegio o en los espacios exclusivos para los integrantes de la educación parvularia, no se permitirá bajo ninguna circunstancia que los niños sean tocados, insultados, burlados o denigrados con comentarios inapropiados que hagan referencia a particularidades fisiológicas o características específicas. Estas acciones también deben ser promovidas y cuidadas por el resto de las educadores y asistentes en la permanencia de la relación entre párvulos.

Es responsabilidad de los profesores de educación física y de las asistentes de párvulo, asistentes de aula e inspectores velar por el correcto uso de los camarines del Colegio al comienzo y término de la clase, aún cuando éstas instalaciones no sean utilizadas por los estudiantes de educación parvularia.

Ningún profesor puede entrar al baño de mujeres adultas ni una profesora al baño de hombres adultos. Esta acción también corresponde a los párvulos de cada nivel. Una excepcionalidad será considerada ante alguna desregulación de algún estudiante de párvulos o acción emergente que haga de esta acción algo necesario. En todo caso, de existir, esta acción deberá ser considerada en el registro de observaciones y comunicada a la Dirección del Colegio con la argumentación necesaria.

Biblioteca

- La permanencia de los estudiantes de educación parvularia en la biblioteca estará siempre supervisada por más de un adulto.
- Las normas de comportamiento para el interior de la biblioteca son las mismas que se establecen para cualquier recinto del Colegio en el Reglamento.

Llegada de estudiantes al Colegio: el Colegio puede hacerse responsable de los estudiantes a partir de la hora de ingreso estipulada para ello, en este caso las 08.00 hrs.

Retiro de estudiantes: en educación parvularia la Educadora Encargada, Inspectora de Ciclo y/o Asistente de Párvulos supervisarán en su conjunto o cada una por sí sola, el ingreso de los padres que vienen a retirar a los estudiantes que vienen desde sus salas, de acuerdo a los horarios establecidos en cada nivel.

Solo los padres y apoderados estarán autorizados para retirar a los estudiantes del Colegio. Excepcionalmente podrán retirarlos terceros, siempre que cuenten con una autorización por escrita en el correo electrónico institucional enviado a la Inspectoría de Ciclo o Inspectoría General, firmada por el padre o apoderado. Todo ello conforme al Reglamento Interno de Convivencia Escolar establecido en las normas de funcionamiento.

Los estudiantes que se van en transporte escolar son retirados de la sala de clase por las educadoras o asistentes de párvulos y trasladados al patio para que los responsables de los buses los retiren. Cada padre y apoderado deberá realizar el trato interno con el transportista elegido para ello, comunicando posibles cambios de forma anticipada mediante correo electrónico institucional.

En casos extremos en que los estudiantes no son retirados en el horario establecido se contactará a los padres y/o apoderados con la finalidad de que concurran de inmediato a su retiro. El contacto será realizado por Enfermería, Inspectoría de Ciclo, Inspectoría General o Dirección, según corresponda.

Respecto de las actividades extra programáticas, los estudiantes de educación parvularia serán retirados por personas autorizadas **bajo la supervisión de la educadora a cargo.**

Los padres y apoderados deberán informar cuanto antes si alguna persona tiene prohibición legal o judicial para acercarse a los estudiantes que se encuentren bajo su cuidado o dependencia. Esta información podrá realizarse mediante comunicado escrito en entrega presencial o correo electrónico institucional a la Educadora de Párvulos, Inspectoría de Ciclo, Inspector General o Encargado de Convivencia Escolar. Quien recepcione, deberá registrar en acta simple o dejar anotado en Hoja de vida del estudiante

- **Salidas fuera del Colegio: Ante posibles salidas pedagógicas o visitas al exterior,** los estudiantes de educación parvularia deberán ser acompañados por al menos una Educadora y una Asistente de Párvulos. Frente a riesgos o la existencia de niños que presenten desregulaciones frecuentes, se atenderá al acompañamiento de una tercera o cuarta educadora, si así lo amerita el caso.
- Para el caso de Educación Parvularia no está permitido que los estudiantes permanezcan en jornadas que obliguen a pernoctar o permaneces más del tiempo apropiado a la jornada de clases, salvo que ello haya sido acordado de manera previa por padres y apoderados y ello sea autorizado por el Ministerio de Educación, en un acto excepcional.

- **Entrevistas o reuniones privadas con estudiantes:** Las entrevistas desde adultos a estudiantes de educación se encuentran permitidas, aunque ellas deberán ser siempre informadas a los padres y apoderados por intermedio de correo institucional. Cuando un profesor o asistente de la educación tenga una entrevista privada con un estudiante de educación parvularia, siempre se deberá optar por lugares abiertos, como los patios del Colegio, canchas etc. Si fuese necesario que la reunión se lleve dentro de una oficina o sala, esta deberá tener visibilidad hacia adentro, debiendo evitarse que sean durante las horas de clase. Se deben privilegiar las horas libres, como el recreo o la hora de almuerzo.
- **Medidas de prudencia para los profesores y asistentes de la educación que se desempeñan en educación parvularia:** A continuación, se explicitan algunas medidas a considerar por los docentes, funcionarios y trabajadores en su interacción con los estudiantes del nivel Educación Parvularia:
 - Todos los estudiantes deben ser tratados con igual consideración y respeto.
 - En el saludo, no hay que forzar la cercanía física del niño o joven ni el saludo de beso. Tampoco debe promoverse otro trato ni familiaridad que no corresponda claramente a la relación párvulo-educador (por ejemplo, hacerse llamar tía, tío o por su nombre, etc.).
 - Es aconsejable no pasar un tiempo mayor que el calendarizado en las actividades del Colegio con cualquier estudiante o grupo particular.
 - Evitar estar a solas con estudiantes en lugares aislados o en ambientes donde no haya visión desde el exterior.
 - No regalar dinero o cualquier objeto de valor a algún estudiante en particular.
 - Se prohíbe todo contacto con los párvulos a través de redes sociales. Si fuere necesaria la comunicación por esta vía para informar actividades propias del Colegio, se usarán las cuentas colectivas institucionales (web), estimando siempre el contacto con los padres responsables.
 - De ser necesario el uso de correo electrónico entre profesores y estudiantes, se privilegiará la comunicación colectiva, y si hubiere una comunicación directa entre educadora y párvulo, debe ser tanto en su objeto como en su trato de carácter profesional y no personal.
 - No establecer con algún estudiante relaciones “posesivas”, de tipo secreto o una relación emocional afectiva propia de adultos.
 - No transportar en vehículo a un estudiante de educación parvularia sin la presencia de otro adulto o al menos de otros niños.
 - Utilizar siempre lenguaje adecuado a un profesor o asistente de la educación.
 - El material mediático que se usa con los estudiantes (internet, videos, etc.) debe ser conforme a su edad. Cualquier material sexualmente explícito o pornográfico es absolutamente inadmisibles. En cualquier caso, cualquier exposición inapropiada será objeto de la aplicación de este u otro protocolo de vulneración.

ABORDAJE Y OBLIGACIÓN DE DENUNCIAR. La denuncia sobre una posible agresión sexual contra estudiantes de educación parvularia puede efectuarla la víctima, sus padres, el adulto que lo tenga bajo su cuidado (representante legal) o cualquier persona que se entere del hecho. Esta información deberá realizarse ante el Rector del Colegio y, de no acceder a él, el encargado de Ambiente, o

frente a la imposibilidad de realizarlo, frente a cualquier adulto colaborador del Colegio. El Rector efectuará la denuncia dentro del plazo de 24 horas una vez conocido el hecho. Esto, aunque el hecho haya ocurrido con fecha anterior a ello. Siempre se privilegiará el plazo una vez conocida la noticia.

Para el registro de los hechos, se levantará una entrevista de dicha denuncia, tal como han sido descritos los hechos el niño. En esta acción, se debe considerar especialmente la situación del denunciante, salvaguardando siempre su integridad física y psicológica. No se debe exponer al estudiante a relatar reiteradamente la situación abusiva. Se debe procurar su cuidado y protección estimando que su relato sea realizado por única vez a su interlocutor.

La información aportada por el o los estudiantes de educación parvularia es confidencial, salvo que se ponga en riesgo la integridad del estudiante, instancia que deberá ser comunicada con el fin de otorgar máxima protección al menor.

La autoridad escolar deberá tomar todos los resguardos que sean necesarios para proteger los derechos y garantías fundamentales de los niños que sean intervinientes en la situación de un supuesto delito de abuso sexual, cualquiera sea su posición en el caso (víctima, victimario, testigo, familiar, etc).

Conocida la denuncia se **comunicará personalmente en entrevista a los padres**, apoderados e involucrados de la existencia de una denuncia por supuesta vulneración de derechos (ej. abuso sexual) y se les informará que esta se informará a Carabineros de Chile, la Fiscalía o la Policía de Investigaciones, conforme a lo precedentemente expuesto. Se deja constancia en acta, la que debe ser firmada por los participantes de la entrevista.

Si el supuesto abusador fuere otro estudiante, deberá citarse a los padres o apoderados de este e informarles de la denuncia y de que, siguiendo la obligación que impone la ley, se ha puesto la denuncia en conocimiento de la autoridad respectiva.

No podrá revelarse la identidad del supuesto agresor, incluso a los apoderados de la víctima, hasta que se haya presentado a la autoridad policial o Ministerio Público, quien es el organismo competente para conocer e investigar los hechos y entregar la información necesaria.

Si el supuesto agresor se desempeñare en el Colegio como funcionario o estudiante, la Rectoría del Colegio deberá separar al supuesto agresor de su víctima, evitando que haya contacto entre ambos, ya que podría interferir en el desarrollo de la denuncia.

Si la denuncia la formularan personas distintas de la víctima o su familia, la Rectoría del Colegio guardará la identidad del denunciante con estricta confidencialidad, salvo que sea requerido por la autoridad judicial o la Fiscalía.

Es deber de los profesores y directivos reforzar la idea de que el estudiante no es culpable de lo ocurrido y no minimizar lo sucedido.

El Rector del Colegio deberá informar al Departamento de Educación para que se designe un protocolo de acción comunicacional. Todas las comunicaciones relacionadas con este caso deberán ser visadas por el Departamento de Educación.

PLAZO PARA DENUNCIAR. De conformidad a la ley, el Colegio deberá hacerlo dentro de las 24 horas siguientes al momento en que tomaren conocimiento del hecho criminal (Art. 175 Código Procesal Penal). Esta deberá interponerse en Carabineros de Chile, la Fiscalía Local del Ministerio Público o la Policía de Investigaciones, debiendo hacer llegar a estas instituciones el texto de la denuncia.

La omisión de la denuncia impone al infractor a multas que van entre 1 UTM hasta 4 UTM (Art. 176 del Código Procesal Penal, en relación al Art. 494 del Código Penal). Es una responsabilidad personal, no institucional.

Sin perjuicio de ello ante la posible participación de un funcionario adulto del establecimiento, el Colegio, en paralelo, determinará si hay, de acuerdo con la normativa laboral, conductas que ameriten la aplicación de sanciones administrativas. Lo anterior, no obstante, el resultado o la duración que tenga el proceso criminal que se siga por las autoridades.

El procedimiento que se siga en el Colegio deberá respetar el debido proceso y garantizar que todas las partes relacionadas sean escuchadas. Si hubiere testigos de los hechos que se denuncian, se les tomará declaración y se acompañarán a la denuncia. Asimismo, se procurará y facilitará todos los medios posibles para la participación, en carácter de testigos, de los miembros de la comunidad escolar que tuvieren conocimiento de los hechos.

El Colegio entregará toda la información que se requiera de los hechos, testigos y cualquier otra circunstancia que pudiere servir para dilucidar la veracidad de la denuncia por parte de la justicia, y estará a plena disposición para contribuir con las entidades públicas competentes.

RECOPIACIÓN DE INSUMOS DEL CASO. Todo hecho denunciado en las autoridades correspondientes quedará en manos de la justicia, y serán ellos quienes se encargarán de indagar y sancionar, si corresponde, las eventuales responsabilidades penales. El Colegio se limitará a hacer una recopilación preliminar, luego de recibida la denuncia, para levantar los hechos, determinar la existencia de testigos y obtener, de ser posible, la versión del supuesto agresor y entregar a redes judiciales lo que haya recopilado.

La **recopilación de insumos** será conducida íntegramente por el Encargado de Ambiente o por Encargado de Convivencia Escolar, quien(es) dejará(n) constancia(s) escrita(s) de la denuncia. Si este estuviere inhabilitado, por cualquier causa, será el Rector quien dirigirá la denuncia. Si la denuncia involucra a un cargo directivo superior, con un rango superior o igual a quien, de acuerdo con este protocolo debe efectuar la recopilación de antecedentes, será el sostenedor quien designe a la persona. Se busca así garantizar que no existirán presiones o miedos a represalias de parte de la autoridad directa involucrada, permitiendo que este obre libre en su labor.

De existir declaraciones de los involucrados o de terceros, sean estudiantes o funcionarios, estos deberán firmar (dentro de lo posible) la respectiva acta o registro de entrevistas, dando fe de sus dichos.

Sin perjuicio de la investigación criminal a que la denuncia dé lugar y de las penas que en ella se apliquen, el Colegio podrá aplicar medidas disciplinarias (sancionatorias, formativas y/o pedagógicas) al supuesto abusador si se comprobare que hubo comportamientos inadecuados, pero no constitutivos de abuso sexual, todo ello de acuerdo con las normas establecidas en el Reglamento Interno de Convivencia Escolar, Reglamento Interno o la legislación laboral, según sea el caso.

Si el denunciado fuese un docente, asistente de la educación o trabajador afín, se seguirá respecto de ellos los procedimientos establecidos en el Código del Trabajo, Reglamento Interno de Higiene, Orden y Seguridad.

Si el denunciado fuese un religioso, religiosa o laico que por diverso título y en diversa condición laboral trabajan y/o colaboran en las obras salesianas, bajo cualquier modalidad, y que están en relación con los destinatarios de la misión salesiana: profesores, educadores, administrativos, personal de servicio, animadores juveniles, catequistas, voluntarios, exestudiantes, aspirantes, pre novicios y novicios salesianos y miembros de los diversos grupos de la Familia Salesiana, se aplicará en añadidura el protocolo complementario al Código de Ética con el que cuenta la congregación.

Es deber del Colegio **contener emocionalmente al párvulo víctima de agresión sexual**, para lo cual dispondrá de toda la ayuda psicológica y de orientación que le sea posible.

Disponer medidas pedagógicas. Es fundamental que el establecimiento educacional no pierda de vista su rol formativo, por lo que las medidas adoptadas se deben complementar con acciones de contención, de apoyo psicosocial y pedagógicas a cada estudiante de educación parvularia afectado.

Es clave el rol de la Educadora Jefe del niño afectado y la realización de un consejo de profesores de su curso para acordar las estrategias formativas y didácticas a seguir.

La comunicación con las y los profesores que circunden el entorno más cercano del niño, debe ser liderada por el Rector o por una persona en la cual delegue en razón de su pericia o de adecuado manejo del tema, contando con la debida reserva de la información. No es necesario que los y las docentes conozcan la identidad de los/as involucrados/as, así como tampoco los detalles de la situación. Es muy importante cuidar este aspecto, evitando que se genere morbosidad en torno a lo sucedido.

El o la Educadora de Párvulos tiene un rol clave en este aspecto, implementando estrategias de información y/o comunicación y de contención con el resto de los compañeros y compañeras, con las y los apoderados del curso y con sus docentes. En relación con el niño o niña afectada, la Educadora podrá contribuir, en la medida de lo posible, a que conserve su rutina cotidiana, evitando su estigmatización y promoviendo a la contención desde su comunidad más inmediata, su curso.

En este mismo sentido, la realización de un Consejo de Profesores/as del curso que permita dar a conocer la situación, tiene como propósito:

- a) Informar la situación y definir estrategias de trabajo formativo y pedagógico en las diferentes asignaturas.
- b) Definir estrategias de información y/o comunicación con el resto de los compañeros y compañeras.
- c) Determinar fechas de evaluación del seguimiento

SITUACIONES PARA CONSIDERAR COMO POSIBLES INDICADORES DE ABUSO SEXUAL.

1. Algunos identificadores físicos, emocionales, psicológicos y conductuales del abuso sexual:

A) Indicadores físicos

- Dificultad para andar o sentarse.
- Dolores o molestias abdominales o pelvianas.
- Ropa interior manchada o rasgada.
- Dolor, molestias o picazón en la zona vaginal y/o anal.
- Infecciones genitales y urinarias a repetición.
- Lesiones, cicatrices, heridas en órganos sexuales que no se expliquen cómo accidentales.
- Cuerpos extraños en el ano o vagina.
- Retroceso en el proceso de control de esfínter, es decir, se orinan (enuresis) y/o defecan (encopresis).
- Trastornos alimentarios.

B) Indicadores conductuales

- Cambios bruscos de conducta.
- Temores repentinos e infundados.
- Baja repentina de rendimiento escolar con problemas de atención, retrasos en el habla.
- Depresión, ansiedad, llantos frecuentes.
- Culpa o vergüenza extrema.
- Aislamiento. Escasa relación con sus compañeros.
- No quiere cambiarse de ropa para hacer gimnasia, o pone dificultades para participar en actividades físicas.
- Desconfianza en los otros.
- Problemas de sueño, como temores nocturnos y pesadillas.
- Vestirse con varias capas de ropa o se acuestan vestidos.
- Comportamientos agresivos.
- Comportamiento sexual inapropiado para su edad, manifestando una erotización precoz de su conducta y de su relación con otros, lo que se puede expresar, por ejemplo, en masturbación compulsiva, promiscuidad sexual o exacerbación en conductas de carácter sexual.

Si bien estas conductas deben alertarnos, no se debe suponer que siempre son provocadas por delitos sexuales.

Si el Colegio detecta situaciones como las descritas, deberá ponerlas en el más breve plazo en conocimiento de los padres y apoderados del estudiante afectado, con quienes evaluarán los pasos a seguir. Estas acciones podrán ser acompañadas por el Encargado de Ambiente, Encargado de Convivencia Escolar o Rector.

ABUSO ENTRE ESTUDIANTES: Respecto del abuso sexual infantil, y bajo condiciones estrictas y específicas de ocurrencia y contexto, un estudiante de educación parvularia también puede constituirse en agresor de otro niño, pero se diferencia del ofensor sexual adulto, dado que este se encuentra en proceso de formación, por lo que la intervención profesional oportuna y especializada tiene una alta probabilidad de interrumpir sus prácticas sexuales inapropiadas a corto plazo, disminuyendo la probabilidad de reincidencia.

Los menores de 14 años son inimputables, es decir, no son sancionados penalmente, pero su situación es abordada por los Tribunales de Familia, que pueden decretar su derivación a algún centro de intervención especializada, dependiente del Servicio Nacional de Menores o algún servicio tercerizado de trabajo con las Municipalidades.

Se debe tener mucho cuidado en no catalogar como abuso una situación entre dos niños que puede tratarse de una experiencia exploratoria que es necesario orientar y canalizar sana y adecuadamente, y no penalizar ni castigar; no se trata de abuso sexual, por ejemplo, las experiencias sexualizadas que puedan ocurrir entre estudiantes de la misma edad, pero si se trata de conductas que resultan agresivas o que demuestren un conocimiento que los niños y niñas naturalmente no podrían haber adquirido sin haberlas presenciado o experimentado, podría ser indicador de que uno de ellos está siendo víctima de abuso sexual por parte de otra persona.

TRATAMIENTO DE OTROS HECHOS DE CONNOTACIÓN SEXUAL NO CONSTITUTIVOS DE ABUSO. Es preciso que la comunidad escolar entienda que dentro del proceso de desarrollo de los niños y niñas y del ingreso a la etapa de autoconocimiento se produzcan ciertas conductas que no son constitutivas de abuso sexual. Pueden ser, a la luz del proyecto educativo del Colegio y de los fundamentos valóricos y formación católica que tiene el establecimiento, actos que resultan impropios o no adecuados para el grado de desarrollo de los niños, pero que se entienden forman parte de su intimidad.

El Colegio solo puede juzgar o intervenir en actos de este tipo que se den dentro del contexto escolar, como dependencias del Colegio o en lugares o ambientes en que el colegio o sus autoridades estén a cargo del control y cuidado de los niños. Por tanto, el Colegio o sus directivos no pueden calificar e inclusive sancionar conductas que no constituyan abuso, sino juegos o conductas de carácter sexual o afectivo que se manifiesten fuera de este contexto.

De allí la diferencia entre un juego sexual y el abuso sexual, siendo que el primero ocurre entre niños de la misma edad o de una edad similar y no existe coerción. Con todo, es deber de toda la comunidad escolar establecer ciertos límites, ya que un acto que puede iniciarse como juego sexual puede terminar en un abuso sexual.

Por ello, **no se permiten manifestaciones de connotación sexual dentro del establecimiento educacional o cuando los niños o jóvenes están bajo el control de funcionarios del establecimiento. Si se recibiere una denuncia o se detectaren actos de este tipo, a los estudiantes les serán aplicadas las medidas pedagógicas o formativas, las reparatorias y sancionatorias que correspondieran. Si se consigna en la hoja de vida del estudiante dicha anotación debe plantearse en términos genéricos, tales como, y a título**

meramente ejemplar de “realizar manifestaciones de afecto (o de connotación sexual) dentro del establecimiento educacional”.

Es deber precisar a toda la comunidad escolar que, siguiendo la normativa vigente en materia de no discriminación, no se distinguirá, a la hora de aplicar sanciones, sobre las diferentes formas de expresión o el sexo u orientación sexual de los estudiantes implicados, siendo, en cualquier caso, una conducta que es objeto de sanción, de acuerdo a los reglamentos internos. Es decir, no habrá conductas menos sancionables que otras, ya que el estándar es el mismo ante una misma situación.

La responsabilidad en la formación y desarrollo de la identidad sexual de los estudiantes corresponde esencialmente a los padres, sin perjuicio de los deberes del colegio en materia de educación para la afectividad y sexualidad.

El Colegio, en respeto a los derechos de todas las personas, no pondrá en conocimiento de los padres y apoderados aquellas situaciones que pertenecen a la intimidad de sus estudiantes, a menos que ello pudiere afectarlo en su seguridad e integridad física y psicológica o que se dieran en un contexto en que los estudiantes se encuentran bajo la custodia del Colegio o sus funcionarios.

Sin embargo, tendrá la obligación de poner en conocimiento de los padres y apoderados de aquellas situaciones que pudieren afectar a los estudiantes en el desarrollo de su personalidad e identidad sexual o que no se condicen con su grado de desarrollo, de acuerdo a su edad.

En cualquier caso, siempre se mantendrá toda la información de los estudiantes que se encuentren involucrados de hechos que no sean abuso sexual en reserva y solo en conocimiento de sus padres y apoderados.

Cualquier situación no contenida en este protocolo será sujeto de revisión por parte de las autoridades del Colegio.

ANEXO C

PROTOCOLO DE ACCIÓN EN CASO DE ACCIDENTES ESCOLARES Y SALA DE PRIMEROS AUXILIOS PARA ESTUDIANTES DE EDUCACION PARVULARIA.

CONCEPTOS. La Ley 16.774 dispone que estarán protegidos todos los estudiantes de establecimientos fiscales o particulares por los accidentes que sufran con ocasión de sus estudios.

El DS N° 313 señala que *“los estudiantes que tengan la calidad de estudiantes regulares de establecimientos fiscales o particulares, del nivel de transición de la educación parvularia, de enseñanza básica, media, normal, técnico, agrícola, comercial, industrial, de institutos profesionales, de centros de formación técnica y universitaria, dependientes del Estado o reconocidos por este, quedarán sujetos al seguro escolar contemplado en el artículo 3º de la Ley N° 16.744 por los accidentes que sufran durante sus estudios, o en la realización de su práctica educacional o profesional, en las condiciones y con las modalidades que se establecen en el presente decreto”.*

El presente protocolo tiene por objetivo regular las acciones a seguir por el Colegio en aquellos casos en que se produzca un accidente o enfermedad de un estudiante de educación parvularia durante la jornada escolar o en actividades oficiales del Colegio y/o fuera del recinto escolar.

Los alumnos que tengan la calidad de estudiantes regulares del Colegio quedarán sujetos al Seguro Escolar por los accidentes que sufran durante sus estudios, o en la realización de su práctica educacional o profesional, en las condiciones y con las modalidades que se establecen en la normativa vigente.

Los estudiantes gozarán de este beneficio del Seguro Escolar de Accidentes, desde el instante en que se matriculen en el Colegio. No obstante, lo anterior, **los padres tienen la libertad de contratar seguros escolares en clínicas privadas, lo que debe informarse al Colegio en la Ficha de Salud.**

Es obligación de los padres de los niños de educación parvularia completar la Ficha de Salud y mantener actualizado al Colegio de cualquier cambio o modificación en los antecedentes del estudiante indicados en este documento.

PASOS PARA ATENCIÓN DE UN ACCIDENTE ESCOLAR DE ESTUDIANTES DE EDUCACIÓN PARVULARIA.

PASOS	TIPO DE ATENCIÓN	RESPONSABLE
Paso 1	Deberá tomar inicialmente el control de la situación, responsabilidad que no terminará hasta que llegue al lugar el encargado de Primeros Auxilios o de Ambiente. En caso de que el estudiante esté inconsciente o presente problemas para moverse, no debe moverlo de la posición en la que lo encontró originalmente.	Cualquier funcionario que presencie el accidente y/o se le haya informado del hecho.
Paso 2	<p>Evaluar preliminarmente la situación, considerando:</p> <ul style="list-style-type: none"> - Si la lesión es superficial - Si existió pérdida de conocimiento - Si existen heridas abiertas - Si existen dolores internos <p>Definido ello será trasladado a Primeros Auxilios por el encargado de Ambiente o Primeros Auxilios.</p>	Encargado de Ambiente y/o encargado de Primeros Auxilios.
Paso 3	El encargado de Ambiente y/o encargado de Primeros Auxilios dará aviso al padre, madre y/o apoderado de la situación, dejando registro escrito de ello. Sin perjuicio de ello, la Educadora también podrá dar aviso a los padres de la situación por intermedio de correo electrónico institucional.	Encargado de Ambiente y/o encargado de Primeros Auxilios. Educadora de Párvulos.
Paso 4	Encargado de Primeros Auxilios y/o inspector de patio deberá completar y extender SIEMPRE el formulario de accidente escolar, lo que hará de inmediato y lo entregará al apoderado	Encargado de Ambiente y/o Primeros Auxilios
Paso 5	<p>-Lesión menor: Se le entrega al apoderado el formulario de accidente escolar para que lleve al menor al centro asistencial que corresponda para que opere el Seguro de Accidente Escolar.</p> <p>-Lesión mayor: En el caso de que el estudiante accidentado requiera atención médica inmediata, se procederá al llamado telefónico de los padres y se les informará que el estudiante será trasladado a los centros de urgencia que corresponda, en compañía de un colaborador del Colegio. Se les solicitará a los padres dirigirse al centro de atención y hacerse cargo de la situación. Operará el Seguro de Accidente Escolar.</p>	Encargado de Ambiente y/o encargado de Primeros Auxilios.

	Ante la imposibilidad de comunicarse con el apoderado, el Colegio procederá a trasladar al estudiante al centro asistencial que corresponda (por cercanía y/o complejidad).	
Paso 6	Si el traslado es organizado por el Colegio, primeramente, se solicitará una ambulancia al centro asistencial que corresponda. Si la situación es crítica para la salud del estudiante, el Colegio trasladará al estudiante, ya sea en taxi o en automóvil particular. Siempre deberá ir acompañado por un adulto, designado por el encargado de Ambiente o la persona que el Rector designe.	Encargado de Ambiente.

Centros de derivación de nuestro Colegio, para párvulos, es el Hospital Calvo Mackenna (menores de 14 años y 11 meses).

CONSIDERACIONES RESPECTO DE ESTE PROTOCOLO

1. La Sala de Primeros Auxilios (de ahora en adelante, la “Sala”) del Colegio es un servicio atendido por un asistente de la educación responsable de evaluar y dar primera atención al estudiante por problemas de salud y/o malestar, sea este atendido en la “Sala” o en el lugar del accidente. El estudiante podrá volver a clases, ser derivado al hogar o a un centro asistencial, según evaluación y/o urgencia definidos por la persona a cargo. El estudiante recibirá un comprobante de atención.
2. Los estudiantes enfermos o convalecientes no deben asistir al Colegio. Si deben rendir pruebas o evaluaciones, deben presentar certificado médico.
3. En la “Sala” no se hará administración de medicamentos ni de tratamientos farmacológicos. Excepcionalmente, y en aquellos casos que se presente el certificado médico original o receta del especialista tratante con las indicaciones de dosis y procedimiento, se administrará la medicación. El apoderado deberá entregar el medicamento en su envase original, acompañando solicitud escrita para que se administre al estudiante la misma.
4. No se considerarán válidas las comunicaciones ni autorizaciones de medicamentos vía telefónica.

ACCIONES FRENTE A EMERGENCIAS Y ACCIDENTES ESCOLARES EN ACTIVIDADES EXTERNAS.

1. Toda salida oficial de estudiantes de educación parvularia, para desarrollar actividades fuera del Colegio debe ser informada oportunamente a las instancias pertinentes, siguiendo el Protocolo de Salidas Pedagógicas del Colegio Salesiano El Patrocinio de San José)
2. La participación del párvulo debe ser autorizada por el apoderado, mediante el envío al Colegio de colilla firmada. Si el estudiante no presenta oportunamente esta colilla firmada, no podrá participar en la

actividad y deberá quedarse en el Colegio en alguna actividad académica o lúdica alternativa.

3. El estudiante debe estar en buenas condiciones de salud para participar en actividad o salida pedagógica, siendo responsabilidad del apoderado informar al Colegio de cualquier condición o enfermedad del estudiante, a efecto de ponderar la pertinencia de que participe en la actividad de que se trate.
4. Asimismo, el apoderado debe informar al Colegio oportunamente de cualquier tratamiento y/o medicación, la cual debe ser administrada de forma autovalente y no depender de otros para esa función. El Colegio no podrá autorizar la participación del estudiante de educación parvularia que esté bajo tratamiento que comprometa su salud.

FICHA DE SALUD. El Colegio cuenta con la Ficha de Salud personal del estudiante, la que se completa por el padre, madre o apoderado al matricularlo. Es deber del padre, madre o apoderado mantener esta ficha actualizada, informando sobre cambios que tengan relación con enfermedades, medicamentos, alergias, teléfonos de contacto, etc. Para actualizar la ficha, debe informar a través de la agenda escolar dirigida al profesor jefe del cambio a realizar. Este le informará al Encargado de Ambiente dentro de las 24 horas de recibida la comunicación.

Consideraciones generales:

1. Los estudiantes de educación parvularia que presentan alguna sintomatología que no le permita participar de todas las actividades de la jornada y/o que implique contagio, no deben ser enviados al Colegio.
2. Considerar los siguientes cuadros, entre otros:
 - Fiebre
 - Enfermedades gastrointestinales de tipo infeccioso
 - Complicaciones respiratorias
 - Peste o sospecha de esta
 - Indicación médica de reposo en domicilio
 - Periodo de convalecencia
3. El Colegio solicitará a los apoderados la permanencia del estudiante en su domicilio en el caso de otros cuadros semejantes a los enunciados anteriormente, como enfermedades infectocontagiosas, traumatismos simples, sospecha de enfermedades de alarma pública, entre otras.
4. El Colegio informará las enfermedades infectocontagiosas que afecten a la comunidad en su integridad, como, por ejemplo: pediculosis, rubéola, influenza, etc., a la comunidad, resguardando siempre la identidad del estudiante que porta dicha enfermedad.

ANEXO D

PROTOCOLO DE PREVENCIÓN Y ACTUACIÓN FRENTE A MALTRATO, ACOSO ESCOLAR O VIOLENCIA ENTRE MIEMBROS DEL NIVEL EDUCACIÓN PARVULARIA.

El presente protocolo pretende prevenir y atender situaciones de maltrato escolar en todas sus variantes, con énfasis en el acoso u hostigamiento escolar *-bullying-*, cumpliendo con la normativa legal vigente.

El Colegio expresamente rechaza las conductas consideradas como maltrato escolar.

CONCEPTOS.

Es importante distinguir el acoso escolar de otras dificultades de convivencia, como conflictos de intereses entre pares. Estas situaciones también merecen nuestra atención, pero no constituyen acoso escolar que se distingue por la asimetría entre los involucrados y la reiteración de la agresión. Para el caso de la estricta consideración entre pares del nivel de Educación Parvularia, se considera que el acoso escolar entre estudiantes es menos frecuente, dado el proceso madurativo inicial de los niños que componen el curso, el escaso nivel de consciencia y conocimiento moral y el proceso de adaptación que impacta sobre todos los estudiantes que ingresan al sistema escolar tradicional. De todas formas, el presente apartado se dejan listados una serie de pasos y conceptos relevantes al tratamiento de situaciones de ésta índole.

Conflicto de interés: situaciones en que dos o más personas entran en oposición o desacuerdo de intereses y/o posiciones incompatibles, donde las emociones y sentimientos juegan un rol importante. El conflicto debe diferenciarse de la agresividad y la violencia, comprendiendo, además, que un buen manejo de la situación conflictiva puede resultar en una instancia de aprendizaje y de fortaleza para las relaciones entre las personas involucradas.

Los conflictos entre párvulos son frecuentes e inevitables y a veces impredecibles, surgen y se expresan de diferentes maneras y con distinta intensidad entre las personas.

En consecuencia, no configura acoso escolar:

- Un conflicto de intereses entre dos personas.
- Peleas o dificultades entre personas que están en igualdad de condiciones.
- Una pelea o dificultades ocasionales entre dos o más personas.

MALTRATO ESCOLAR. Se entenderá como maltrato escolar cualquier acción intencional, ya sea física o psicológica, realizada en forma escrita, verbal o a través de medios tecnológicos o cibernéticos, en contra de cualquier integrante de la comunidad educativa, con independencia del lugar en que se cometa, siempre que:

- Produzca temor razonable de sufrir menoscabo en su integridad física o psíquica, su vida privada, su propiedad u otros derechos fundamentales.
- Cree un ambiente hostil, intimidatorio, humillante o abusivo.
- Dificulte o impida de cualquier manera su desarrollo o desempeño académico, afectivo, intelectual, espiritual o físico.

Se consideran **conductas constitutivas de maltrato escolar**, entre otras, las siguientes:

- Proferir insultos, hacer gestos groseros o amenazantes y ofender reiteradamente a cualquier miembro de la comunidad educativa.
- Agredir físicamente, golpear o ejercer violencia en contra de un estudiante o de cualquier otro miembro de la comunidad educativa.
- Amedrentar, amenazar, chantajear, intimidar, hostigar, acosar o burlarse de un estudiante u otro miembro de la comunidad educativa (ejemplo, utilizar sobrenombres hirientes, mofarse de características, etc.).
- Discriminar a un integrante de la comunidad educativa, ya sea por su condición social, situación económica, religión, pensamiento político o filosófico, ascendencia étnica, nombre, nacionalidad, orientación sexual, discapacidad, defectos físicos o cualquier otra circunstancia.
- Amenazar, atacar, injuriar o desprestigiar a un estudiante de educación parvularia o a cualquier otro integrante de la comunidad educativa a través de chats, redes sociales, aplicaciones de internet, mensajes de texto, correo electrónico, foros, fotografías, sitios webs, teléfonos o cualquier otro medio tecnológico, virtual o electrónico.
- Exhibir, transmitir o difundir por medios cibernéticos cualquier conducta de maltrato escolar, incluso si no ha sido realizada directamente por quien difunde estas acciones.
- Realizar acosos o ataques de connotación sexual, aun cuando no sean constitutivo de delito.

Según quién cometa el maltrato, se puede distinguir entre:

- Maltrato físico y/o psicológico entre estudiantes, pares (acoso escolar o bullying).
- Maltrato físico y/o psicológico de estudiante a adulto.
- Maltrato físico y/o psicológico de adulto a un estudiante.
- Maltrato físico y/o psicológico entre adultos.

El maltrato escolar no supone permanencia en el tiempo ni reiteración, ya que, de ser así, adquiere características de acoso escolar.

PRINCIPIOS DE INTERVENCIÓN INMEDIATA. Para todos los casos de maltrato, ya sea entre niños que cursan educación parvularia, de estudiante a adulto, de adulto a estudiante o entre adultos, si el hecho es observado directamente por un funcionario del Colegio (docente, directivo o asistente de la educación) se debe detener el proceso de agresión e identificar a los implicados: quién cometió la agresión, la víctima y quiénes la presenciaron en calidad de espectadores. En paralelo, se debe informar al encargado de Convivencia, respetando la formalidad indicada en este protocolo.

MALTRATO FÍSICO Y/O PSICOLÓGICO ENTRE ESTUDIANTES.

1. Forma de presentación de la denuncia. La denuncia debe formularse por escrito a la Educador Jefe o al encargado de Convivencia Escolar, y contener el relato de los hechos, nombre, apellido, teléfono y dirección del denunciante, además de identificar al eventual agresor. Si el denunciante fuese el estudiante agredido u otro estudiante, podrá formular la denuncia verbalmente a la Educadora Jefe, quien tomará nota escrita de la denuncia, precaviendo en todo momento resguardar la integridad física y psicológica del denunciante. En

cualquier caso, el receptor de la denuncia deberá comunicarla de inmediato al **encargado de Ambiente**.

En el mismo acto, el denunciante deberá entregar toda la información posible, de distintas fuentes, ya sean declaraciones, documentos u otros, con el objetivo de comenzar una investigación de los hechos según el debido proceso.

2. Acciones a seguir por el encargado de Ambiente o de Convivencia Escolar una vez recibida la denuncia. Inmediatamente recibida la denuncia, el encargado de Ambiente o Convivencia Escolar debe consignarla en el Libro de Registro, iniciando la investigación con los debidos antecedentes que tenga del caso. Debe quedar registro del proceso de investigación (entrevistas, etc.) y la **conclusión** de la investigación.

3. Actuaciones inmediatas a tomar por el Colegio. En conjunto con las medidas adoptadas al momento de recibir las denuncias, el encargado de Ambiente o de Convivencia Escolar, deberá tomar todos los resguardos que sean necesarios para proteger los derechos y garantías fundamentales de los intervinientes en la situación de maltrato escolar, cualquiera sea suposición en el caso, como agresor o como agredido, respetando además el derecho al debido proceso. Una de las medidas posibles a adoptar a tal efecto será la separación o aislamiento del agredido y su eventual agresor, con el objeto de proteger su integridad, otorgándole todo el resguardo posible. Esto no implica la suspensión, sino que puede reubicarse en una misma sala, distanciados, o bien cambio temporal de curso (si es que existe más de uno por nivel) mientras dure la investigación, entre otras medidas que se puedan adoptar en el mismo sentido.

En caso de agresión física, personal de enfermería (si los hubiere) o quien el encargado de Ambiente designe para ello, verificará si existe algún tipo de lesión. De ser así, se llevará al afectado a un centro asistencial para constatar lesiones. El procedimiento de traslado y aviso al padre, madre o apoderado del estudiante será el mismo que el utilizado para el caso de accidentes escolares, los que se rigen por el Protocolo de Accidentes Escolares y Sala de Primeros Auxilios para estudiantes de educación parvularia. No puede exceder en más de 60 minutos el aviso al padre, madre o apoderado del estudiante agredido. Transcurridos los 60 minutos sin poder efectuar contacto, el Colegio dejará registro escrito y continuarán las etapas del protocolo.

En caso de constatar lesiones:

- Si el estudiante agresor es mayor de 14 años, de acuerdo a la Ley N° 20.084, se dejará constancia en Carabineros. Esta acción la podrá realizar el encargado de Ambiente o quien el Rector designe.
- Si el estudiante agresor es menor de 14 años, se dejará constancia en los Tribunales de Familia que correspondan.

El Rector del Colegio es la persona encargada del manejo comunicacional del caso concreto, quien tendrá que ser informado de los hechos, de manera de enfrentar correctamente a la comunidad escolar, y a la prensa, si fuere el caso.

4. Deber de informar a los involucrados. Luego de 24 horas de recibida la denuncia, el encargado de Ambiente tiene la obligación de comunicar a los padres e involucrados la investigación sobre el caso de maltrato escolar

denunciado. Esta comunicación debe constar por escrito, con fecha, firma del encargado del Colegio y los padres, madres u apoderados e involucrados, si correspondiera.

En caso de omisión o negativa en suscribir la entrevista, se convoca a un tercer colaborador del Colegio como ministro de fe para que dé cuenta de la negativa del apoderado a firmar.

Una vez **informados todos** los involucrados y sus padres y apoderados, se deberá informar al Comité de Convivencia Escolar del Colegio sobre el caso. Es importante aclarar que en esta etapa todavía no hay resolución final, sino únicamente se da cuenta de que hay una investigación en curso y **medidas que permitan el acompañamiento académico y socioemocional de él o los párvulos involucrados.**

5. Investigación y aplicación de medidas disciplinarias. Todo hecho denunciado deberá ser objeto de una investigación, la cual en cualquier caso debe respetar el debido proceso y garantizar que ambas partes sean escuchadas. Si hubiere testigos de los hechos que se denuncian, se les tomará declaración. No será obstáculo para el curso de la investigación la buena o mala conducta previa de los involucrados.

Según la naturaleza y gravedad de la denuncia, el encargado de Ambiente o de Convivencia Escolar, podrá convocar a ambas partes a un proceso de mediación. Las partes, en este caso, estarán representadas por los padres de los niños involucrados, en el entendido que los párvulos aún se encuentran en proceso de adquisición de consciencia y aprendizajes de la rutina y convenciones sociales. En cuanto al mediador, este se limitará a acercar a las partes en sus posiciones, pero no inducirá a ninguna de ellas a aceptar propuestas de arreglo en contra de su voluntad. Los acuerdos propuestos para estudiantes de Educación Parvularia por el mediador siempre deberán considerar aspectos concretos, simples y factibles de cumplir, aun cuando ellos se encuentren representados por los padres. Esta medida considera que la vida escolar se vive dentro del Colegio, y en definitiva serán los propios niños quienes deban generar mecanismos de adaptación que les permitan convivir en armonía. De los acuerdos que se logren, se dejará constancia por escrito, suscrito por ambos padres y/o apoderados representantes tratándose de estudiantes de educación parvularia. Los compromisos asumidos por las partes se considerarán para el efecto de calificar nuevas conductas de los involucrados.

6. Responsable de la investigación. La investigación será conducida íntegramente por el encargado de Ambiente o de Convivencia Escolar, según sea la determinación desde la Dirección del Colegio, quien dejará constancia escrita del proceso. Si hubiere declaraciones de los involucrados o de terceros, estos deberán firmar la respectiva acta, dando fe de sus dichos. El encargado de la investigación procurará la protección e integridad de quienes declaren en favor o en contra de los involucrados, siempre asumiendo que en el caso de ser estudiantes de educación parvularia, su representación será ejercida por los padres y/o apoderados.

7. Duración de la investigación. El encargado de Ambiente tendrá cinco (5) días hábiles desde que se ha notificado a los involucrados para desarrollar el proceso, prorrogable por el mismo periodo. Una vez cumplido el plazo deberá proponer medidas pedagógicas y/o formativas o reparatorias si así lo estima pertinente o, por el contrario, desestimar cargos. Para el caso de los estudiantes

de Educación Parvularia, no existen medidas sancionatorias.

En caso de que proceda, el Colegio puede evaluar si el encargado de Ambiente o de Convivencia Escolar es apoyado por más personas. En caso de que exista inhabilidad por parte del encargado de Convivencia Escolar de conducir la investigación, el Colegio puede designar un reemplazante, miembro del Comité de Convivencia.

El encargado de Ambiente o de Convivencia presentará al Comité de Convivencia informe del caso con sus recomendaciones y conclusiones, incluyendo una propuesta de medidas pedagógicas y/o formativa o reparatoras. Las medidas sancionatorias serán aplicables solamente para estudiantes que cursen desde 1° básico a IV° año medio. De ser necesario, establecer medidas de resguardo especiales para la víctima de maltrato, si la investigación arroja la existencia de hechos que lo justifiquen.

8. Medidas pedagógicas y/o formativas, reparatorias o disciplinarias a aplicar. Dentro de las medidas que el Comité de Convivencia Escolar puede aplicar, a propuesta del encargado, son:

- a) Medidas de acompañamiento, pedagógicas y/o formativas
- b) Medidas reparatorias para quien sea observado como víctima.
- c) Medidas disciplinarias sancionatorias (excluye niños que pertenezcan al nivel de educación parvularia)

Todas las medidas anteriores serán aplicadas en conformidad a lo establecido en el reglamento interno de convivencia escolar.

Se aplicarán en gradualidad según sea el tipo de falta cometida.

En el caso de las medidas de acompañamiento, pedagógicas o formativas al estudiante agredido, de comprobarse maltrato de parte de un estudiante a otro, el encargado de Ambiente informará al Equipo de Apoyo, Programa PIE y profesor o educador jefe de ambos estudiantes de los resultados de la investigación, para que estos desarrollen un plan de acción y/o intervención que ayude a ambos estudiantes a fortalecer el desarrollo de habilidades sociales y comunicacionales que les permitan salir fortalecidos de esta situación, y si la Rectoría lo estimara conveniente, podrán participar en este plan otros profesionales, como psicólogos. Eventualmente podrían implementarse medidas que favorezcan el desarrollo pedagógico del estudiante agredido. Además, se le informará a la madre, padre o apoderado de ambos estudiantes del plan de trabajo a seguir, quienes deberán dejar constancia escrita de estar en conocimiento del plan de trabajo. Se deja en claro, que cualquier medida sancionatoria emitida hacia alguno de los participantes, solo será aplicable para el autor que curse mayor a 1° básico, en caso de que la víctima de agresión sea un miembro de la educación parvularia y el agresor sea un estudiante de cursos superiores. Bajo esta lógica, los estudiantes de educación parvularia no recibirán medidas sancionatorias o disciplinarias.

9. Denuncias infundadas. En caso de detectarse denuncias manifiestamente infundadas o que den curso a una investigación que desestime del todo la aplicación de medidas por considerarse finalmente infundadas o falsas, el encargado de Ambiente podrá iniciar de oficio una investigación en contra de los representantes de la supuesta víctima (padres y/o apoderados) por este hecho, todo lo anterior sin perjuicio de los derechos que pueda tener el denunciado injustamente.

- 10. Actuación de la Rectoría del Colegio.** La Rectoría del Colegio, una vez que tome conocimiento de una denuncia relativa a maltrato escolar, deberá instruir y asegurar la debida investigación en todas las etapas contenidas en el presente Protocolo. En caso de recibir directamente la denuncia, deberá remitirla al encargado de Ambiente de Convivencia Escolar.

En todo momento, y considerando que la Rectoría del Colegio puede ser la última instancia de decisión de las medidas a implementar en el caso, mantendrá la independencia e imparcialidad en el proceso, absteniéndose de manifestar opinión o anticipar juicio.

ACOSO ESCOLAR (BULLYING).

- 1. Definición:** La Ley General de Educación define el acoso escolar como “toda acción u omisión constitutiva de agresión u hostigamiento reiterado (...) por estudiantes que, en forma individual o colectiva, atenten contra otro estudiante, valiéndose para ello de una situación de superioridad o de indefensión del estudiante afectado, que provoque en este último maltrato, humillación o fundado temor de verse expuesto a un mal de carácter grave, ya sea por medios tecnológicos, o cualquier otro medio, tomando en cuenta su edad y condición”. LGE Art.16 B.

2. Conductas calificadas como acoso escolar regidas por este protocolo.

Para facilitar el desarrollo de una sana convivencia al interior de la comunidad educativa, a continuación, se ejemplifican distintas actitudes que constituyen manifestaciones de acoso, para de esta manera reducir y eliminar estas prácticas dentro del Colegio. Estas definiciones se pueden aplicar a todos los miembros de la comunidad escolar (estudiantes, docentes, asistentes de la educación, apoderados, etc.), incluyendo los miembros del nivel educación parvularia, aunque con algunas excepciones:

- Críticas infundadas al desempeño de los estudiantes y colaboradores.
- Gritarle a la gente para que realice acciones (excluye clases de educación física, dinámicas de juego en patios o salas, competencias y otras actividades que, por su naturaleza, implican usar un tono de voz elevado o gritar).
- Contacto físico como golpear, patear, tomar u ocultar objetos de otra persona, lanzar objetos, morder, escupir, tirar del cabello, pellizcar.
- Utilizar nombres despectivos, insultar o hacer comentarios deliberadamente despectivos a una persona.
- Difundir historias desagradables y/o falsas de una persona (verbal o por escrito).
- Alentar a personas a participar en este tipo de comportamiento. Ejemplos de acoso étnico:
 - Apelación despectiva por su nacionalidad o raza.
 - Insultos escritos o verbales por su nacionalidad o raza.
 - Chistes racistas.
 - Abuso verbal y amenazas.
- Actos físicos que van desde gestos hasta ataques.
- Ridiculizar las diferencias culturales o lingüísticas.
- Daños a la propiedad.
- Incitación a otros a cometer cualquiera de los anteriores.

Ejemplos de acoso religioso:

- Hablar de manera despectiva sobre la religión de otro.

Ejemplos de acoso por discapacidad:

- Chistes abusivos.
- Declaraciones gráficas o escritas inapropiadas sobre la discapacidad.
- Conducta amenazante, humillante o dañina.

Ejemplos de acoso por orientación sexual:

- Contar chistes que refuerzan falsos estereotipos relacionados por personas LGBT.
- Mostrar carteles que denigran a personas LGBT.

Para todos los efectos, este protocolo de actuación referido a la educación parvularia sigue los mismos procedimientos que el protocolo de maltrato escolar en todas sus etapas y procedimientos, salvo en lo que respecta a las medidas disciplinarias o sancionatorias en contra de los niños que cursan NT1 o NT2, en cuyo caso no proceden. Las medidas que se adopten, serán aplicadas en conformidad a lo establecido en el reglamento interno de convivencia escolar. Se aplicarán en gradualidad, según el tipo de falta cometida.

MALTRATO FÍSICO Y/O PSICOLÓGICO DE ESTUDIANTE A UN ADULTO.

1. Forma de la presentación de la denuncia. La denuncia debe formularse por escrito al encargado de Ambiente o de Convivencia Escolar y contener el relato de los hechos, nombre, apellido, teléfono y dirección del denunciante, además de identificar el posible agresor. Para el caso de un estudiante que pertenezca al nivel de educación parvularia, esta denuncia podrá ser presentada por la Educadora Jefe o sus padres y/o apoderados. Si el denunciante fuese un estudiante testigo del hecho, podrá formular la denuncia verbalmente al profesor jefe o al encargado de Ambiente o Convivencia Escolar, quienes tomarán nota escrita de la denuncia, precaviendo en todo momento resguardar la integridad física y psicológica del denunciante. En cualquier caso, el receptor de la denuncia deberá comunicarla de inmediato al encargado de Ambiente o de Convivencia Escolar. En el mismo acto, el denunciante deberá entregar toda la información posible, de distintas fuentes, ya sean declaraciones, documentos u otros, con el objetivo de comenzar una investigación de los hechos.

2. Acciones a seguir por el encargado de Ambiente/Conv. Escolar una vez recibida la denuncia. Inmediatamente recibida la denuncia, el encargado de Ambiente debe consignarla en el Libro de Registro, iniciando la investigación con los debidos antecedentes que tenga del caso. Debe quedar registro del proceso de investigación (entrevistas, etc.) y la **conclusión** de la investigación.

3. Actuaciones inmediatas a tomar por el Colegio. En conjunto con las medidas adoptadas al momento de recibir las denuncias, el encargado de la investigación deberá tomar todos los resguardos que sean necesarios para

proteger los derechos y garantías fundamentales de los intervinientes en la situación de maltrato escolar, cualquiera sea su posición en el caso, como agresor o agredido, respetando, además, el derecho al debido proceso. Una de las medidas posibles a adoptar a tal efecto será la separación del eventual agresor. Esta medida deberá ser sopesada para el caso en que los involucrados pertenezcan al nivel de educación parvularia, incluso siendo participantes, instancia que será determinada tomando en cuenta el bien superior de agredido y agresor. En este caso, si el o los agredidos pertenecen al mismo curso que el o los agresores y todos ellos al nivel de educación parvularia, podrán permanecer en ambientes distintos hasta que el desarrollo de la investigación arroje los resultados esperados y se determinen las medidas formativas o reparatorias. Esta separación de ambientes podrá incluir el cambio momentáneo de curso o permanencia de ambos espacios, cuidando que las actividades escolares se desarrollen de la misma forma, sin establecer diferencias o realizando comentarios que denoten discriminación o subjetividad a la hora de tomar en cuenta los hechos.

En caso de agresión física a colaboradores del Colegio (docentes, directivos, asistentes de la educación), personal de enfermería (si los hubiere) o quien el encargado de Ambiente designe para ello verificará si existe algún tipo de lesión. De ser así, se llevará al afectado a un centro asistencial para constatar lesiones. El procedimiento de traslado se realizará de acuerdo al protocolo de accidentes, y en caso de demora de ambulancia, se realizará en automóvil, dada la urgencia del eventual caso.

4. En caso de constatar lesiones a un trabajador del Colegio o apoderado.

Siempre que existan lesiones constatadas y si el estudiante agresor es menor de 14 años, se dejará constancia en los Tribunales de Familia que correspondan. Esta acción la realizará el encargado de Ambiente o quien el director designe para ello

Si el estudiante agresor es mayor de 14 años y si es que existen lesiones constatadas, de acuerdo a la Ley 20.084, se dejará constancia en Carabineros. Esta acción la realizará el encargado de Ambiente o quien el Director designe para ello.

Para todos los efectos, este protocolo de actuación de educación parvularia sigue los mismos procedimientos que el protocolo de maltrato escolar en todas sus etapas y procedimientos. Las medidas que se adopten serán aplicadas en conformidad a lo establecido en el reglamento interno de convivencia escolar. Se aplicarán en gradualidad según el tipo de falta cometida.

MALTRATO FÍSICO Y/O PSICOLÓGICO DE ADULTO A ESTUDIANTE.

- 1. Forma de presentación de la denuncia.** La denuncia por maltrato físico /o psicológico desde un adulto a otro estudiante, debe formularse por escrito al profesor jefe, encargado de Ambiente o encargado de convivencia escolar y contener el relato de los hechos, nombre, apellido, teléfono y dirección del denunciante, además de identificar al posible agresor adulto con nombre, apellido y rol dentro de la comunidad escolar, por ejemplo: establecer si el adulto es apoderado, funcionario o persona externa al colegio.

Si el denunciante fuese un estudiante testigo del hecho, podrá formular la denuncia verbalmente al profesor jefe, encargado de Convivencia o al encargado de Ambiente, quienes tomarán nota escrita de la denuncia, previendo en todo momento resguardar la integridad física y psicológica del denunciante. Aplicará la misma medida para quien sea posible víctima directa del agresor. En cualquier caso, el receptor de la denuncia deberá comunicarla de inmediato al Rector del Colegio. En el mismo acto, el denunciante deberá entregar toda la información posible, de distintas fuentes, ya sean declaraciones, documentos u otros, con el objetivo de comenzar una investigación de los hechos. Para todos los casos, los párvulos podrán ser representados por sus padres y/o apoderados, quienes podrán cumplir con estas acciones concretas.

- 2. Acciones a seguir por una vez recibida la denuncia.** Inmediatamente recibida la denuncia, el Rector o quien él designe debe consignarla en el Libro de Registro, iniciando la investigación con los debidos antecedentes que tenga del caso. Debe quedar registro del proceso de investigación (entrevistas, etc.) y la **conclusión** de esta última.

Todo procedimiento o acción similar que involucre alguna acción de Funcionario del Colegio en contra de un estudiante deberá comunicarse inmediatamente a Departamento de Educación de la Congregación Salesiana, además de la Secretaría Ministerial de Educación de la comuna/provincia/región .

- 3. Actuaciones inmediatas para tomar por el Colegio.** En conjunto con las medidas adoptadas al momento de recibir las denuncias, quien esté a cargo de la investigación deberá tomar todos los resguardos que sean necesarios para proteger a la posible víctima, sea el agresor adulto un apoderado, un funcionario del colegio o una persona ajena al establecimiento .

En caso de agresión física a estudiantes, personal de enfermería (si los hubiere) o quien está a cargo de la investigación, verificará si existe algún tipo de lesión. De ser así, se llevará al afectado a un centro asistencial para constatar lesiones. El procedimiento de traslado y aviso a la madre, padre o apoderado se realizará de acuerdo con el protocolo de accidentes (Anexo N° 4, página 130 a 134).

En caso de constatar lesiones se realizará una denuncia en contra del adulto, por eventual vulneración de derechos de niño o adolescente. Estos antecedentes deberán ser presentados por Director del Establecimiento, Encargado de Ambiente o Encargado de Convivencia Escolar en los organismos correspondientes: Carabineros, PDI o Fiscalía, acciones que se tomarán independientemente de que el agresor sea colaborador del Colegio o apoderado.

Para el caso de un posible agresor que sea colaborador del Colegio, sea profesor o asistente de la educación, se realizarán las acciones inmediatas que busquen asegurar la integridad física y psicológica de el o los estudiantes de educación parvularia afectados.

Frente a evidencia concreta de agresiones físicas y/o psicológicas desde un adulto a un estudiantes del nivel, sea este funcionario o colaborador del establecimiento y mientras dure la investigación, el Colegio separará inmediatamente los ambientes de permanencia de ambas personas, sean estos físicos o virtuales, proponiendo funciones administrativas transitorias o suspendiendo temporalmente las actividades del trabajador quien podrá desarrollar otro tipo de tareas relacionadas con el Colegio. Estas acciones no podrán relacionarse de forma alguna con el estudiante afectado. De forma

inmediata, las cuentas institucionales de correos electrónicos de todos los involucrados podrán ser momentáneamente suspendidas para todas sus funciones, acción que buscará resguardar la integridad psicológica y el bienestar del o los estudiantes involucrados en internet, redes sociales y espacios virtuales. Estas acciones podrán ser consensuadas con los adultos responsables de los niños que pertenezcan a educación parvularia, dado que son los propios padres quienes en esta etapa manejan el correo electrónico institucional de cada estudiante.

Para el caso de un posible agresor que sea apoderado del Colegio, el establecimiento relevará de forma momentánea toda participación del supuesto adulto agresor - como padre o tutor-, debiendo tomar su lugar el apoderado suplente. Dependiendo de la gravedad de la situación y según se estime conveniente, el Colegio podrá determinar medidas administrativas contra los apoderados agresores, ejerciendo medidas sancionatorias que incluso signifiquen el relevo definitivo del apoderado, sin pasar a llevar su derecho a la información como padre o madre biológico del estudiante. Estas sanciones se acogerán al proceso de apelación, de acuerdo con el apartado de faltas leves, graves y gravísimas del Reglamento Interno de Convivencia Escolar. El Colegio podrá restablecer las funciones de este, una vez que sean comprobadas las disposiciones legales emitidas por organismos competentes.

El establecimiento, dirigirá todos sus esfuerzos hacia el interés superior del niño de educación parvularia que ha sido víctima, resguardando y garantizando el derecho a educación del estudiante, promoviendo la asistencia y participación de todas las actividades lectivas y extraescolares que le competan al eventual estudiante afectado de agresión. En todo caso y en este mismo sentido, el colegio seguirá las acciones legales determinadas por Tribunales de Justicia, que de la misma forma estén destinadas a proteger la integridad de o los estudiantes mediante medidas cautelares, recursos de protección u otro tipo de acciones determinadas por las entidades competentes.

El Rector del Colegio es la persona encargada del manejo comunicacional del caso concreto, quien tendrá que ser informado de los hechos de manera de enfrentar correctamente a la comunidad escolar, y a la prensa, si fuere el caso.

El Rector del Colegio debe informar por correo al Departamento de Educación de la Inspectoría Salesiana de la situación y coordinar las acciones a seguir en conjunto con la Dirección Provincial de Educación. Toda comunicación enviada a la comunidad educativa debe ser visada por el departamento. Esto incluye comunicados, notas de prensa, radio, etc.

- 4. Deber de informar a los involucrados.** Se informará de la denuncia a todos los involucrados en el caso y sus apoderados. Luego se informará al Comité de Convivencia Escolar del establecimiento de la existencia de esta denuncia. Es importante aclarar que en esta etapa todavía no hay resolución ni sanción, sino solo se da cuenta de que hay una investigación.
- 5. Responsable de la investigación.** La investigación será conducida íntegramente por el Rector o quien este designe, quien dejará constancia escrita del proceso. Si hubiere declaraciones de los involucrados o de terceros, estos deberán firmar la respectiva acta, dando fe de sus dichos. Se procurará la protección e integridad de quienes declaren en favor o en contra de los involucrados.
- 6. Duración de la investigación.** El investigador contará con cinco días hábiles para culminar la investigación, prorrogable por cinco días más. Una vez

cumplido el plazo e informado del proceso de investigación y sus resultados, el Rector notificará las medidas a implementar, las que deberán ser concordantes con las estipulaciones del Reglamento Interno de Higiene y Seguridad si el adulto involucrado fuera funcionario del Colegio. Si el denunciado es un apoderado/a del Colegio, se procederá en función de lo dispuesto en el Reglamento Interno del Colegio.

7. **Medidas de acompañamiento a la víctima.** En caso de comprobarse maltrato de parte de un adulto a un estudiante, el Rector solicitará a su equipo directivo un plan de acción y trabajo con el estudiante, de manera de fortalecer su seguridad y desarrollo de habilidades sociales y comunicacionales, así como el apoyo académico necesario. Con todo, serán los padres del niño, quienes puedan emitir además algunas solicitudes al equipo encargado, con el fin de contener, acompañar y reparar el daño recibido por el párvulo y de esta forma asegurar su adaptación al sistema escolar y el proyecto educativo propuesto por el Colegio.

Además, se le informará a la madre, padre o apoderado del estudiante (o estudiantes) del plan de trabajo a seguir, de lo que se dejará constancia escrita. En este sentido, se tomará acta de acuerdo con el fin de monitorear los progresos del estudiante de educación parvularia y dar por terminado el proceso de intervención ante el acuerdo que exista que la situación puede darse por terminada y cerrada.

8. **Actuación de la Rectoría del Colegio.** Una vez que tome conocimiento de una denuncia relativa a maltrato escolar, deberá realizar todas las etapas contenidas en el presente protocolo de actuación.

9. **Comunicación a las instituciones públicas competentes.** Como consecuencia de un caso de maltrato escolar de un adulto a un menor que se encuentre cursando educación parvularia, con constatación de lesiones, se debe informar a uno de los siguientes organismos: Carabineros, OPD, Fiscalía, PDI o Tribunales de Justicia.

MALTRATO ENTRE ADULTOS. Podemos identificar las siguientes situaciones:

- Entre funcionarios
- De funcionario a apoderado
- De apoderado a funcionario
- Entre apoderados

Cabe señalar que cualquier acto de maltrato hacia un colaborador del Colegio es considerado un hecho de extrema gravedad.

1. **Maltrato entre funcionarios y de funcionario a apoderado de ed. parvularia**

La forma de presentar la denuncia y el procedimiento para abordarla se ceñirá a lo establecido en el Reglamento Interno de Higiene, Orden y Seguridad.

En complemento se aplica al hecho este Reglamento y protocolo junto a la normativa laboral respectiva.

Quien lleva la denuncia y el proceso es el Director del Colegio en coordinación con

el Departamento de Educación. El Director podrá nombrar una persona de su confianza que investigue los hechos y proponga medidas formativas, sancionatorias o reparatorias según sea el caso. Siempre debe llevarse un proceso de investigación.

2. Maltrato de apoderado a funcionario de educación parvularia.

La forma de presentar la denuncia y el procedimiento para abordarla se ceñirá a lo establecido en el Reglamento Interno de Higiene, Orden y Seguridad.

En complemento se aplica al hecho este Reglamento y protocolo junto a la normativa laboral respectiva del Departamento de Educación.

Siempre debe llevarse un proceso de investigación. Para el caso en que un apoderado ejerza maltrato contra un funcionario se dará inicio al proceso de investigación una vez conocidos los antecedentes de forma escrita por el afectado.

Se determinará un plazo de 5 días de investigación, prorogable a 5 más, si el investigador así lo estima necesario. Al respecto, el propio Director o quien él estime de confianza podrá valerse de distintos medios que le permitan alcanzar las certezas de lo acontecido (entrevistas, registros de video, fotografías, redes sociales, relatos, testigos, etc) quien más tarde pueda entregar el resultado de la investigación y le permita al Director, tomar una resolución y determinación respecto de las responsabilidades del apoderado.

Cada apoderado que no cumpla con las normas básicas de convivencia y buen trato propuesta por este Reglamento Interno y que haya agredido a algún funcionario que se desempeñe en la Educación Parvularia podrá verse afectado por las siguientes medidas: medidas formativas de conciliación, medidas sancionatorias y disciplinarias, medidas reparatorias de encuentro.

El investigador o quien el Director haya determinado para realizar este proceso, podrá sugerir al Director las medidas a tomar con el eventual apoderado agresor, proponiendo medidas de compromiso y acuerdo, reconvención y encuentro o suspensión temporal o definitiva de los derechos de participación en la Comunidad Escolar como apoderado. En cualquier caso, estas medidas no podrán ir en contra de los derechos fundamentales de los padres que se relacionan con el acceso a la información escolar en todos sus aspectos, por lo que ello se encontrará asegurado para resguardar la integridad de todos los participantes.

Las medidas disciplinarias se ajustarán a las disposiciones del Reglamento Interno del Colegio. Podrán evaluarse que van desde el cambio de apoderado, la denuncia ante redes públicas, así como medidas reparatorias respecto del apoderado.

3. Maltrato entre apoderados: El Colegio ofrecerá los buenos oficios de mediación, si hay voluntad de las partes, teniendo en cuenta la buena convivencia entre los miembros de la comunidad educativa y el bien superior de los estudiantes.

Cabe señalar que los apoderados del nivel de educación parvularia, deben respetar el trato digno y respetuosos establecido en el artículo 10 de la Ley General de Educación, en actividades del Colegio.

Cualquier situación no contenida en este protocolo será sujeta de revisión por parte de las autoridades del Colegio. Del mismo modo, en caso de que algunos de los hechos constitutivos de acoso escolar sea delito o infracción a la integridad del menor, se realizará la denuncia respectiva ante entidades públicas.